



DIRECCION GENERAL ADMINISTRATIVO CONTABLE
DIRECCION DE COMPRAS - DEPARTAMENTO COMPRAS
Av. Riobamba 25, Edif. Anexo "C", 6° Piso. TEL: 4127-4852/51

ANEXO B- FORMULARIO DE OFERTA Y CONDICIONES

PROVEEDOR:

DIRECCIÓN:

CUIT:

LICITACIÓN PÚBLICA	Nº 25/18
--------------------	----------

CUDAP: EXP-HCD:
0001503/2018

MANTENIMIENTO DE OFERTA: Según Art. 11º de las Condiciones Particulares.
PLAZO DE EJECUCIÓN: Según Art. 3º de las Cláusulas Particulares.

Sírvase cotizar precio por el suministro que se

indica a continuación de acuerdo con las especificaciones que se detallan.

VALOR DEL PLIEGO: SIN COSTO

PRESENTACION DE OFERTAS HASTA		
FECHA	HORA	LUGAR/DIRECCION
20/07/18	13:00	DEPARTAMENTO COMPRAS Riobamba 25, Edif. Anexo "C", 6° Piso, C.A.B.A.

ACTO DE APERTURA		
FECHA	HORA	LUGAR/DIRECCION
20/07/18	13:30	DEPARTAMENTO COMPRAS Riobamba 25, Edif. Anexo "C", 6° Piso, C.A.B.A.

.....
Saluda a Ud. muy atentamente.

OBJETO DE LA CONTRATACIÓN:

TRABAJOS DE IMPERMEABILIZACIÓN Y READECUACIÓN DE LA TERRAZA DEL ENTREPISO 2 DEL EDIFICIO ANEXO "A" DE LA H.C.D.N., SITO EN AV. RIVADAVIA Nº 1841 - C.A.B.A.

ES COPIA FIEL DEL ORIGINAL
MARIO ALBERTO ALVAREZ
SUBDIRECTOR
SUBDIRECCIÓN LEGAL Y TÉCNICA
DIR. GRAL. COORD. ADMINISTRATIVA
H. CÁMARA DE DIPUTADOS DE LA NACIÓN

R.P. Nº:0995/18



PLIEGO DE BASES Y CONDICIONES GENERALES (P.B.C.G.)

[Handwritten marks]

APROBADO POR R.P. Nº 1145/12

[Handwritten signature]
ES COPIA FIEL DEL ORIGINAL
MARIO ALBERTO ALVAREZ
SUBDIRECTOR
SUBDIRECCIÓN LEGAL Y TÉCNICA
DIR. GRAL. COORD. ADMINISTRATIVA
H. CAMARA DE DIPUTADOS DE LA NACION



PLIEGO DE BASES Y CONDICIONES GENERALES (Aprobado por R.P. N° 1145/12)

1. **Normativa aplicable.** Para la presente contratación, rigen las disposiciones contenidas en el REGLAMENTO PARA LA CONTRATACION DE BIENES, OBRAS Y SERVICIOS aprobado por la HCDN, vigente al momento de inicio del procedimiento de contratación.
2. **Adquisición de los Pliegos.** La adquisición de los Pliegos de Bases y Condiciones y la atención al público se efectuará en el Departamento Compras sito en Bartolomé Mitre 1864, 6to Piso, Ciudad Autónoma de Buenos Aires, en el horario de 11.00 a 17.00 hs. (Telf./Fax 6310-8858) previo pago respectivo ante la Subdirección Tesorería de la Dirección General Administrativo Contable de la HCDN, y será requisito indispensable para participar en la contratación correspondiente. La presentación de la oferta junto con el recibo de adquisición de los Pliegos significará de parte del oferente el pleno conocimiento del Reglamento de Contrataciones de Bienes, Obras y Servicios de la HCDN y aceptación de las cláusulas que rigen la contratación, por lo que no será necesaria la presentación de los Pliegos con la oferta.
3. **Aclaraciones y modificaciones al Pliego de Bases y Condiciones Particulares.** Las consultas al Pliego de Bases y Condiciones Particulares deberán efectuarse por escrito ante el Departamento de Compras o en el lugar que se indique en el citado pliego. Deberán ser efectuadas hasta setenta y dos (72) horas antes de la fecha fijada para la apertura como mínimo, salvo que el Pliego de Bases y Condiciones Particulares estableciera un plazo distinto. Si, a criterio del Departamento de Compras, la consulta es pertinente y contribuye a una mejor comprensión e interpretación del Pliego en cuestión, el citado organismo deberá elaborar una circular aclaratoria, y comunicarla en forma fehaciente, con veinticuatro (24) horas como mínimo de anticipación a la fecha de apertura, a todas las personas que hubiesen retirado el pliego o a las que lo hubiesen comprado en los casos en que corresponda y al que hubiere efectuado la consulta que origina la circular, asimismo deberá exhibirlas en la cartelera para conocimiento de todos los demás interesados e incluirlas como parte integrante del Pliego.

La Dirección General Administrativo Contable-Subdirección de Compras podrá, de oficio, realizar las aclaraciones que sean pertinentes, debiendo comunicarlas, siguiendo el procedimiento mencionado precedentemente e incluirlas en el Pliego correspondiente.

Cuando por la índole de la consulta practicada por un interesado resulte necesario pedir informes o realizar verificaciones técnicas que demanden un plazo superior a cuarenta y ocho (48) horas contadas desde que se presentare la solicitud, la Subdirección de Compras tiene la facultad para posponer de oficio la fecha de apertura. El cambio de fecha de la apertura de ofertas deberá ser comunicado a todos aquéllos a quienes se les hubiese comunicado el llamado, publicado en los mismos medios en los que se haya publicado el llamado por un (1) día y notificado en forma fehaciente a todas las firmas que hayan retirado el Pliego o lo hayan adquirido en los casos en que el mismo tuviera costo. No se aceptarán consultas presentadas fuera de término.

4. **Solicitud de marcas.** Si en el pedido se menciona marca o tipo deberá entenderse que es al sólo efecto de señalar las características generales del objeto solicitado, sin que ello implique que no puedan ofrecerse artículos similares de otras marcas, especificando concretamente las mismas, debiendo los oferentes aportar los elementos de juicio necesarios que permitan comprobar que los bienes ofertados reúnen las características requeridas. Para ello, la HCDN podrá exigir la acreditación de la calidad suministrada, expedida por el Instituto Nacional de Tecnología Industrial (INTI) u otras entidades competentes de carácter público o privado. Si la oferta no especifica marca, se entenderá que es la solicitada.
5. **Requisitos formales para la presentación de las ofertas.** Las ofertas deberán cumplir los siguientes requisitos formales:
 - a. Redactadas en idioma nacional en procesador de texto y/o a máquina, en formularios con membrete de la persona ó firma comercial.
 - b. Firmadas en todas sus hojas por el oferente, representante legal ó apoderado debidamente acreditado.
 - c. Enmiendas y raspaduras en partes esenciales, debidamente salvadas.
 - d. Todas las fojas (incluida la documentación y folletería que se acompañe) debidamente compaginadas, numeradas y abrochadas o encarpetadas.

R.P. N°:0995/18

ES COPIA FIEL DEL ORIGINAL
MARIO ALBERTO ALVAREZ
SUBDIRECTOR
SUBDIRECCIÓN LEGAL Y TÉCNICA
DIF. GRAL. COORD. ADMINISTRATIVA
H. CÁMARA DE DIPUTADOS DE LA NACIÓN



- e. Por duplicado y presentadas en sobre o paquete cerrado con indicación de número de contratación, fecha y hora de apertura.
- f. Tanto las ofertas como los presupuestos, facturas y remitos, deberán cumplir con las normas impositivas y previsionales vigentes. Las infracciones no invalidarán la oferta, sin perjuicio de las sanciones que pudiesen corresponder al infractor.
- 6. Información y documentación que deberá presentarse junto con la Oferta.** Se estará a lo dispuesto por el art. 35 del Reglamento para la contratación de bienes, obras y servicios de la HCDN. A tal efecto, en el momento de presentar la oferta, se deberá proporcionar la información que en cada caso se indica (En todos los casos deberá acompañarse la documentación respaldatoria y las copias de escrituras, actas, poderes y similares deberán estar autenticadas por Escribano Público):
- a. **Personas físicas y apoderados:**
- 1-Nombre completo, fecha de nacimiento, nacionalidad, profesión, domicilio real y constituido, estado civil, tipo y número de documento de identidad.
 - 2- Código de Identificación Tributaria (C.U.I.T) y condición frente al Impuesto al Valor Agregado (IVA) y Regímenes de Retención vigentes.
- b. **Personas jurídicas:**
- 1-Razón Social, domicilio legal y constituido, lugar y fecha de constitución y datos de inscripción registral.
 - 2-Fecha, objeto y duración del contrato social.
 - 3-Nómina, datos personales y cargo de los actuales integrantes de sus órganos de administración y fiscalización, y fecha de comienzo y finalización de sus mandatos.
 - 4-Código de Identificación Tributaria (C.U.I.T) y condición frente al Impuesto al Valor Agregado (IVA) y Regímenes de Retención vigentes.
- c. **Personas jurídicas en formación:** Además de lo indicado en los incisos b. deberán acompañar:
- 1-Constancia de iniciación del trámite de inscripción en el registro correspondiente.
- d. **Consortios y Uniones Transitorias de Empresas**
- Además de lo solicitado en el inciso b), deberán acompañar:
- 1-Identificación de las personas físicas o jurídicas que los integran.
 - 2-Fecha del compromiso de constitución y su objeto.
 - 3-Constancia de iniciación de trámite de constitución de Consorcio o UTE.
 - 4-Declaración de solidaridad de sus integrantes por todas las obligaciones emergentes de la presentación de la oferta, de la adjudicación y de la ejecución del contrato.
- e. **En todos los casos, con la oferta deberá acompañarse:**
- 1-Copia autenticada del poder, en caso de que quien suscriba la oferta y el resto o parte de la documentación no sea la persona física o el representante legal respectivo.
 - 2-Declaración Jurada de que ni el oferente, ni los integrantes de los órganos de administración y fiscalización en su caso, se encuentran incurso en ninguna de las causales de inhabilidad para contratar con la HCDN.
 - 3- "CERTIFICADO FISCAL PARA CONTRATAR" (AFIP), de acuerdo con la normativa de la Administración Federal de Ingresos Públicos (AFIP). En su defecto se podrá presentar constancia de certificado en trámite, con fecha y sello legible de la Agencia AFIP correspondiente, hasta la presentación del certificado requerido, que deberá efectuarse previo a la adjudicación. No podrá diferirse la misma, si la demora en la emisión del Certificado no es atribuible al oferente, debiendo éste acreditar dicho extremo con carácter de declaración jurada.
 - 4- Para los contratos por el régimen de obra pública, el "Certificado de Capacidad de Contratación Anual", emitido por el Registro de Constructores de Obras Públicas, conforme al artículo 1 del Anexo I del Decreto Reglamentario N° 1724/93 o la normativa que en el futuro la reemplace.
 - 5-Certificado de inscripción en AFIP, donde se acredite la actividad que desarrolla y cuando corresponda, certificación de condición como "Agente de Retención" y/o certificado de exclusión de

R.P. N°: 0995/18

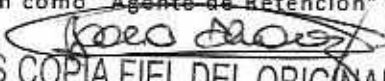
ES COPIA FIEL DEL ORIGINAL
MARIO ALBERTO ALVAREZ
SUBDIRECTOR
SUBDIRECCIÓN LEGAL Y TÉCNICA
DIR. GRAL. COORD. ADMINISTRATIVA
H. CAMARA DE DIPUTADOS DE LA NACIÓN



retención (Impuesto al valor Agregado, Impuesto a las Ganancias, Sistema Único de Seguridad Social-SUSS).

6-Garantía de Oferta por el cinco por ciento (5%) de la propuesta, constituida en alguna de las formas previstas por el Reglamento para la Contratación de Bienes, Obras y Servicios de la HCDN.

7-Responsables obligados a efectuar aportes previsionales, comprobante de pago del último aporte vencido o constancia de inscripción cuya antigüedad no supere los 45 días corridos según establecen las Resoluciones Generales de la AFIP.

8- Último comprobante de pago de Ingresos Brutos

9- Cuando los pliegos lo establezcan Copia de los Balances Generales de cierre de ejercicio, firmadas por contador público nacional y certificadas por el Consejo Profesional de Ciencias Económicas, correspondientes a los dos (2) ejercicios anteriores a la fecha de presentación de la oferta, con excepción de aquellos casos en que se acredite la imposibilidad de presentar dicha documentación de acuerdo a la fecha de inicio de sus actividades que consten en el Estatuto Social o Contrato; en estos casos, sólo deberán presentar los antecedentes que registren

Asimismo, deberá presentarse Declaración Jurada donde se indique si mantienen o no juicios con la HCDN, individualizando en su caso: carátula, número de expediente, monto reclamado, fuero, juzgado, secretaría.

7. **Contenido de la oferta.** La oferta especificará por cada renglón en relación a la unidad solicitada ó su equivalente: precio unitario, precio total; en pesos, con I.V.A. Incluido. El total general de la propuesta en base a la alternativa de mayor valor expresado en letras y números.
8. **Plazo de mantenimiento de la Oferta.** El plazo de mantenimiento de la oferta será el previsto en el Pliego de Bases y Condiciones Particulares, en un todo de acuerdo a lo reglado por el art.41 del Reglamento para la Contratación de Bienes, Obras y Servicios de la HCDN:
9. **Efectos de la presentación de la oferta.** La presentación de la oferta, importa de parte del oferente el pleno conocimiento de toda la normativa que rige el llamado a contratación, la evaluación de todas las circunstancias, la previsión de sus consecuencias y la aceptación en su totalidad de las bases y condiciones estipuladas, sin que pueda alegar en adelante el oferente su desconocimiento.
10. **Lugar de apertura.** Departamento de Compras, donde se recibirán las ofertas hasta el día y hora fijados para la apertura.
11. **Requerimiento de Información.** Es facultad de la Dirección General Administrativo Contable y de la Comisión de Preadjudicaciones requerir información de los oferentes que resulte conducente a la presente contratación.
12. **Anuncios de las preadjudicaciones.** El dictamen de evaluación de ofertas será exhibido durante TRES (3) días como mínimo cuando se trate de Licitaciones o Concursos Públicos, DOS (2) días como mínimo cuando se trate de Licitaciones o Concursos Privados y UN (1) día como mínimo cuando se trate de Contrataciones Directas, en uno o más lugares visibles del local del Departamento de Compras de la HCDN. El mismo procedimiento deberá seguirse cuando se efectúe una adjudicación distinta de la aconsejada por la Comisión de Preadjudicaciones, en cuyo caso los fundamentos deberán comunicarse en forma fehaciente a los oferentes.
13. **Impugnaciones al dictamen.** Los interesados podrán formular impugnaciones al dictamen dentro del plazo de tres (3) días a contar desde el vencimiento de término fijado para los anuncios del punto anterior.
14. **Adjudicación.** La adjudicación será resuelta por la autoridad competente para aprobar la contratación y notificada fehacientemente al adjudicatario y a los restantes oferentes por los mismos medios dentro de los tres (3) días de dictado el acto respectivo. Si se hubieran formulado impugnaciones contra la preadjudicación, las mismas serán resueltas en el mismo acto que disponga la adjudicación.
15. **Lugar, forma de entrega y recepción.** El lugar, forma de entrega y recepción de lo adjudicado preferentemente será el lugar de destino especificado en el Pliego de Bases y Condiciones Particulares. El flete, descarga y estiba de lo adjudicado, como así también el seguro que cubre el riesgo del personal empleado en dicha tarea será por cuenta del adjudicatario. Si no se dispusiese un lugar de entrega específico para la recepción provisoria de los elementos adquiridos, se entenderá en todos los casos que será en el Departamento de Suministros de la Dirección General Administrativo Contable de la HCDN.

R.P. N° 0995/18

ES COPIA FIEL DEL ORIGINAL
MARIO ALBERTO ALVAREZ
SUBDIRECTOR
SUBDIRECCIÓN LEGAL Y TÉCNICA
DIR. GRAL. COORD. ADMINISTRATIVA
H. CÁMARA DE DIPUTADOS DE LA NACIÓN



16. **Plazo de entrega.** Los plazos de entrega serán de quince (15) días como regla general, contados a partir de la fecha de recepción de la orden de compra salvo casos de excepción en que sea necesario determinar un plazo distinto o fecha determinada, situación que será establecida en el Pliego de Bases y Condiciones Particulares según cada caso. De no fijarse plazo de entrega, el cumplimiento deberá operarse dentro de los quince (15) días establecidos como regla general.
17. **Recepción Provisoria.** La recepción de las obras ejecutadas, los bienes provistos o servicios prestados tendrá el carácter provisional y los recibos, remitos o certificados que se firmen quedarán sujetos a la recepción definitiva. A los efectos de la conformidad definitiva, se procederá a cotejar la provisión o prestación con lo solicitado, en la forma prevista en el Pliego de Condiciones Particulares y Especificaciones Técnicas. Detectado que fuera un desvío respecto de lo comprometido, el proveedor o contratista deberá entregar las cantidades o cumplir las prestaciones o trabajos faltantes. La conformidad definitiva con la recepción se otorgará dentro del plazo fijado en el Pliego de Condiciones Particulares y Especificaciones Técnicas o dentro de los plazos fijados en el art. 66 del Reglamento para la Contratación de Bienes, Obras y Servicios de la HCDN.
18. **Pagos.** El pago se efectuará en el plazo que haya sido determinado en los respectivos Pliegos de Bases y Condiciones Particulares o a los treinta (30) días.
19. **Penalidades y Sanciones.** Será de aplicación lo dispuesto por el Título XV del Reglamento para la Contratación de Bienes, Obras y Servicios de la HCDN.
20. **Responsabilidad.** La adjudicataria será la única y exclusiva responsable y se obligará a reparar la totalidad de los daños y perjuicios de cualquier naturaleza que se produzcan con motivo o en ocasión del servicio, trabajo, suministro u obra que se realice, ya sea por su culpa, dolo o negligencia, delitos y/o cuasidelitos, actos y/o hechos del personal bajo su dependencia, o por las cosas de su propiedad y/o que se encuentren bajo su guarda o custodia.
21. **Seguro.** Es obligación de la adjudicataria tener cubierto a todo el personal que utilice para la realización del servicio, trabajo, suministro u obra objeto del presente pliego, según corresponda con una Aseguradora de Riesgo de Trabajo, debiendo presentar la nómina completa del personal que será afectado al mismo con el certificado de la respectiva A.R.T.
22. **Impuesto al Valor Agregado.** A los efectos de la aplicación del Impuesto al Valor Agregado, la H. Cámara de Diputados de la Nación reviste el carácter de Consumidor Final.
23. **Constitución de domicilio.** A todos los efectos legales, el oferente deberá constituir domicilio legal en la CIUDAD AUTÓNOMA DE BUENOS AIRES.
24. **Prórroga de Jurisdicción.** Las partes se someten, para dirimir cualquier divergencia en la presente contratación, una vez agotadas todas las instancias administrativas, a la Jurisdicción Federal de los Tribunales en lo Contencioso y Administrativo, renunciando expresamente a cualquier otro fuero o jurisdicción.

ES COPIA FIEL DEL ORIGINAL
MARIO ALBERTO ALVAREZ
SUBDIRECTOR
SUBDIRECCIÓN LEGAL Y TÉCNICA
DIR. GRAL. COORD. ADMINISTRATIVA
H. CÁMARA DE DIPUTADOS DE LA NACIÓN



PLIEGO DE BASES Y CONDICIONES PARTICULARES (P.B.C.P.)

Handwritten marks: a stylized symbol resembling a pi symbol (π) and a downward-pointing arrow.

ES COPIA FIEL DEL ORIGINAL
MARIO ALBERTO ALVAREZ
SUBDIRECTOR
SUBDIRECCIÓN LEGAL Y TÉCNICA
DIR. GRAL. COORD. ADMINISTRATIVA
H. CÁMARA DE DIPUTADOS DE LA NACIÓN



CONDICIONES PARTICULARES

Artículo 1º. OBJETO:

Trabajos de impermeabilización y readecuación de la terraza del entresuelo 2 del edificio anexo "A" de la H.C.D.N., sito en Av. Rivadavia Nº 1841 de la Ciudad Autónoma de Buenos Aires.

La contratación comprende trabajos de: demoliciones, aislaciones, solados, pintura, instalación sanitaria y eléctrica y herrería, en general.

Artículo 2º. MARCO NORMATIVO DEL PROCEDIMIENTO:

El presente llamado tramita bajo el procedimiento de Licitación Pública, con encuadre legal en el artículo 9º del "Reglamento para la Contratación de Bienes, Obras y Servicios de la HONORABLE CÁMARA DE DIPUTADOS DE LA NACIÓN", aprobado mediante Resolución Presidencial Nº 1145/12.

Artículo 3º. PLAZO Y LUGAR DE EJECUCIÓN:

Plazo de ejecución: Los trabajos deberán efectuarse en el plazo máximo de CIENTO VEINTE (120) días corridos a contar desde la fecha que se indique en el Acta de Inicio de la Obra, según el modelo establecido en el Anexo XIV del presente pliego, que extenderá oportunamente la Subdirección de Obras y Proyectos. La mencionada Subdirección será la encargada de convocar a la adjudicataria, mediante notificación fehaciente, a fin de proceder con la firma del Acta, la que se hará efectiva dentro del término de DIEZ (10) días hábiles contados a partir de la fecha del perfeccionamiento de la Orden de Compra.

Lugar de ejecución: Los trabajos se desarrollarán en el anexo "A" de la H.C.D.N., sito en Av. Rivadavia 1841 de la Ciudad Autónoma de Buenos Aires. Se deberá coordinar previamente con la Subdirección de Obras y Proyectos al tel.: 4127-7100 internos 5287/89.

Artículo 4º. VISTA / DESCARGA DE PLIEGOS:

Los interesados podrán concurrir a la Dirección de Compras, sita en Riobamba Nº 25, anexo "C", 6º Piso, en el horario de 10:00 a 18:00 hs, para consultar el Pliego, suministrando: nombre o razón social, Nº de C.U.I.T., domicilio, teléfono y dirección de correo electrónico, datos en los que serán válidas las comunicaciones que deban cursarse. También se podrá optar por consultarlo y/o descargarlo del sitio web de la HCDN (www.hcdn.gob.ar), debiendo informar los datos requeridos precedentemente, por correo electrónico a la dirección de mail: dptocompras.dgac@hcdn.gob.ar, donde serán válidas las comunicaciones que deban cursarse.

La presentación de la oferta significará de parte del oferente el pleno conocimiento y aceptación de las cláusulas que rigen el llamado a contratación, por lo que no será necesaria la presentación del pliego con la oferta.

Artículo 5º. NOTIFICACIONES:

Todas las notificaciones del presente llamado entre la H.C.D.N. y los interesados, oferentes, adjudicatarios o cocontratantes se efectuarán a la dirección de correo electrónico constituida a los fines, la que deberán declarar, sin excepción, en la planilla o formulario de cotización al momento de constituir de su oferta.

Las notificaciones cursadas por la H.C.D.N. a la dirección de correo electrónico constituida se tendrán por notificadas el día en que fueron enviadas, sirviendo de prueba suficiente las constancias que tales medios generen para el emisor.

R.P. Nº: 0995/18

ES COPIA FIEL DEL ORIGINAL
MARIO ALBERTO ALVAREZ
SUBDIRECTOR
SUBDIRECCIÓN LEGAL Y TÉCNICA
DIR. GRAL. COORD. ADMINISTRATIVA
H. CÁMARA DE DIPUTADOS DE LA NACIÓN



Para el caso de que se informara una dirección de correo electrónico errónea o se detectara algún inconveniente con la misma, se tendrán por válidas, si las hubiera, las informadas en registros o base de datos administrada por la H.C.D.N.

Artículo 6º. VISITA PREVIA:

Los interesados deberán llevar a cabo una visita previa de las instalaciones, con la finalidad de reconocer las distintas áreas de trabajo, hasta TRES (3) días hábiles administrativos de antelación a la fecha prevista para el acto de apertura.

La visita deberá acordarse previamente con el personal técnico de la SUBDIRECCIÓN DE OBRAS Y PROYECTOS – DIRECCIÓN DE OBRAS Y OPERACIONES en los siguientes teléfonos: (011) 4127-7100, Internos 5288/5289/5291, en el horario de 10:00 a 17:00 horas. Al finalizar la misma los interesados recibirán un "CERTIFICADO DE VISITA" (según modelo establecido en Anexo X, o aquel que el área requirente disponga a los fines) que será completado y firmado por autoridad competente o persona designada a tal efecto, a fin de su acreditación.

Se considerará que, en su visita al lugar de prestación del servicio, el Oferente ha podido conocer el estado en que se encuentran las instalaciones, efectuado averiguaciones, solicitado aclaraciones necesarias y que por lo tanto su oferta incluye todas las tareas necesarias, de acuerdo con las reglas del buen arte, aunque éstas no se mencionen expresamente en la documentación de la presente licitación.

El certificado de visita deberá ser presentado conjuntamente con la oferta.

La falta de realización de la visita previa será causal de desestimación de la oferta.

Artículo 7º. MUESTRAS:

Los oferentes deberán acompañar junto con sus ofertas, un folleto con imágenes ilustrativas de los elementos que a continuación se enumeran, indicando marca propuesta, modelo, capacidades y detalles técnicos correspondientes, acorde a las especificaciones solicitadas en el PET:

- Solado pétreo cementicio, símil deck interior.
- Solado baldosas graníticas.
- Membrana asfáltica.
- Malla metálica para descansos de escalera.

La falta de la correcta presentación de la folletería solicitada será causal de desestimación de la oferta.

Artículo 8º. CONSULTAS, ACLARACIONES AL PLIEGO Y NOVEDADES:

Las consultas al Pliego de Bases y Condiciones del llamado deberán efectuarse por escrito ante el Departamento de Compras. Deberán ser efectuadas hasta SETENTA Y DOS (72) horas antes de la fecha fijada para la apertura como mínimo, salvo que el Pliego de Bases y Condiciones Particulares estableciera un plazo distinto.

Si, a criterio del Departamento de Compras, la consulta es pertinente y contribuye a una mejor comprensión e interpretación del Pliego en cuestión, el organismo deberá elaborar una circular aclaratoria y comunicarla en forma fehaciente, hasta con veinticuatro (24) horas como mínimo de anticipación a la fecha de apertura, a todas las personas que hubiesen retirado el pliego o a las que lo hubiesen comprado en los casos en que corresponda y al que hubiere efectuado la consulta que origina la circular. Asimismo, deberá exhibirlas en la cartelera para conocimiento de todos los demás interesados e incluirlas como parte integrante del Pliego.

La Dirección Compras dependiente de la Dirección General Administrativo Contable podrá, de oficio, realizar las aclaraciones que sean pertinentes, debiendo comunicarlas, siguiendo el procedimiento mencionado precedentemente e incluirlas en el Pliego del llamado.

R.P. N°: 0995/18

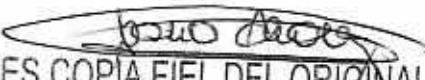
ES COPIA FIEL DEL ORIGINAL
MARIO ALBERTO ALVAREZ
SUBDIRECTOR
SUBDIRECCIÓN LEGAL Y TÉCNICA
DIR. GRAL. COORD. ADMINISTRATIVA
H. CÁMARA DE DIPUTADOS DE LA NACIÓN



Cuando por la índole de la consulta practicada por un interesado fuera necesario pedir informes, realizar verificaciones técnicas, etc. que demanden un plazo superior a CUARENTA Y OCHO (48) horas contadas desde que se presentare la solicitud, la Dirección de Compras tendrá la facultad para posponer de oficio la fecha de apertura. El cambio de fecha de la apertura de ofertas deberá ser comunicado a todos aquéllos a quienes se les hubiese comunicado el llamado, publicado en los mismos medios en los que se haya publicado el llamado por un (1) día y notificado en forma fehaciente a todas las firmas que hayan retirado el Pliego o lo hayan adquirido en los casos en que el mismo tuviera costo. No se aceptarán consultas presentadas fuera de término.

A los efectos del seguimiento de novedades que puedan producirse respecto de la presente contratación e independientemente de las comunicaciones que se cursen, aconsejamos a los interesados y potenciales oferentes visitar el link:

http://www.diputados.gob.ar/secadmin/dgral_admin_ctble/dr_compras/subdireccioncomprasysseguros/dptodecompras/licitaciones/apertura.jsp

Artículo 9º. GARANTÍAS:

Para afianzar el cumplimiento de todas sus obligaciones, tanto los oferentes, como los adjudicatarios deberán constituir garantías, conforme corresponda.

- GARANTÍA DE MANTENIMIENTO DE OFERTA

Los oferentes deberán presentar una garantía por el CINCO POR CIENTO (5%), calculada sobre el monto total de su oferta y constituida bajo alguna de las formas previstas por el Artículo 72 del Reglamento para la Contratación de Bienes, Obras y Servicios de la H.C.D.N. aprobado por Resolución Presidencial Nº 1145/12. **En caso de optar por una Póliza de Seguro de Caucción, la misma deberá encontrarse legalizada por Escribano Público. Asimismo, se deberá tener en cuenta que sólo se podrá presentar pagaré a la vista cuando el monto resultante del cálculo de la garantía no supere la suma de PESOS CUARENTA MIL (\$ 40.000).**

- GARANTÍA DE ADJUDICACIÓN O CUMPLIMIENTO DEL CONTRATO

El adjudicatario deberá integrar la garantía de adjudicación o cumplimiento del contrato dentro del término de OCHO (8) días a contar desde la fecha de perfeccionamiento de la Orden de Compra (firma y retiro de la misma). La garantía deberá constituirse por un valor que represente el DIEZ POR CIENTO (10%) del importe total de la adjudicación.

Cuando la ejecución de la prestación se cumpla dentro del plazo previsto para la integración de la garantía de adjudicación o de cumplimiento de contrato, él o los adjudicatarios se encontrarán exceptuados de su presentación, conforme lo establecido por el inciso e) del Artículo 74 del Reglamento para la Contratación de Bienes, Obras y Servicios de la H.C.D.N. aprobado por Resolución Presidencial Nº 1145/12 – Excepciones a la obligación de presentar garantías.

No obstante lo previsto en el presente Artículo, todos los oferentes y adjudicatarios contraen la obligación de hacer efectivas las garantías a simple requerimiento de la dependencia licitante, en caso de que la H.C.D.N. así lo disponga, sin que puedan interponer reclamo alguno sino después de realizada la presentación.

- DEVOLUCIÓN DE LAS GARANTÍAS:

Conforme el tipo y forma de constitución, será de aplicación lo dispuesto en el Artículo 75 del Reglamento para la Contratación de Bienes, Obras y Servicios de la H.C.D.N. aprobado por Resolución Presidencial Nº 1145/12.

R.P. Nº: 0995/18

ES COPIA FIEL DEL ORIGINAL
MARIO ALBERTO ALVAREZ
SUBDIRECTOR
SUBDIRECCIÓN LEGAL Y TÉCNICA
DIR. GRAL. COORD. ADMINISTRATIVA
H. CÁMARA DE DIPUTADOS DE LA NACIÓN



Artículo 10º. ALCANCE DE LAS PROPUESTAS:

Las propuestas, conforme el caso, deberán comprender e incluir la provisión de todos los componentes que fueran necesarios; como así también comprometer la ejecución de todas las actividades, tareas y trabajos, establecidos en el presente Pliego de Bases y Condiciones y en las Especificaciones técnicas y de aquellos que, sin estar explícitamente indicados, resultaren necesarios para la correcta ejecución de la obra. La oferta contendrá la documentación en la que consten las especificaciones y características técnicas, marcas de los elementos o materiales. No se aceptará la expresión "Según Pliego" como definición de las propuestas.

Artículo 11º. PLAZO DE MANTENIMIENTO DE LAS OFERTAS:

Los oferentes deberán mantener las ofertas por el término de TREINTA (30) días hábiles, contados a partir de la fecha del acto de apertura. Si el oferente no manifestara en forma fehaciente su voluntad de **no renovar** la oferta con una antelación mínima de DÍEZ (10) días hábiles al vencimiento del plazo, aquella se considerará prorrogada automáticamente por un lapso igual al inicial y así sucesivamente.

Artículo 12º. PRESENTACIÓN DE OFERTA:

Las propuestas se presentarán hasta el día y horario fijado para la presentación de las mismas, sin excepción, debiendo encontrarse firmadas y aclaradas por el representante legal de la empresa.

A partir de la hora fijada como término para la recepción de las ofertas no podrán recibirse otras, aun cuando el acto de apertura no se haya iniciado. Las enmiendas y/o raspaduras deberán ser debidamente salvadas por el oferente. La presentación de la oferta supone por parte del oferente que ha analizado y aceptado los pliegos y demás documentación técnica, administrativa y jurídica con el objeto de hallarse en posesión de los elementos de juicio necesarios para afrontar cualquier contingencia que razonablemente pudiera esperarse. Por consiguiente, la presentación de la oferta implica el perfecto conocimiento de las obligaciones a contraer, y la renuncia previa a cualquier reclamo posterior a la firma del contrato, basado en desconocimiento alguno.

A los efectos de la presentación de la oferta económica, el oferente podrá:

- a) Emplear el formulario denominado "PLANILLA DE COTIZACIÓN" que figura en el ANEXO XI se encuentra anexado y forma parte del presente pliego.
- b) Cotizar en una planilla membretada de la firma, respetando el formato y todos los datos solicitados en la planilla mencionada en el punto anterior.

No obstante, si el oferente cotizara ambas planillas (puntos a y b), en el caso de existir divergencias entre las mismas, ya sea por la descripción de productos, cantidades, montos cotizados u otros datos, se tomará como válido lo expresado en la planilla oficial anexada al presente pliego.

Para los casos donde los formularios de cotización presentados no se ajusten a lo dispuesto en los puntos a) y b) corresponderá la desestimación de la oferta.

La presentación de la oferta significará de parte del oferente el pleno conocimiento y aceptación de las cláusulas que rigen el llamado a contratación, por lo que no será necesaria la presentación del pliego con la misma.

Artículo 13º. FORMA DE COTIZACIÓN:

Los oferentes deberán volcar sus ofertas económicas, en la planilla de cotización anexada al presente pliego (Anexo XI) o bien utilizando una planilla con membrete de la firma que respete el formato de la planilla oficial, tal lo dispuesto en el

R. P. Nº: 0995 / 18

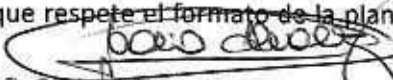
ES COPIA FIEL DEL ORIGINAL
MARIO ALBERTO ALVAREZ
SUBDIRECTOR
SUBDIRECCIÓN LEGAL Y TÉCNICA
DIR. GRAL. COORD. ADMINISTRATIVA
H. CÁMARA DE DIPUTADOS DE LA NACIÓN



artículo anterior, puntos a) y b). Se entenderán todos los importes ofertados como finales, en pesos, con IVA incluido, fijos e inamovibles.

Para los casos en que se detectarán errores de cotización, se estará a lo dispuesto por el Artículo 50 del Reglamento para la Contratación de Bienes, Obras y Servicios de la H.C.D.N. aprobado por Resolución Presidencial Nº 1145/12.

Artículo 14º. ANTICIPO FINANCIERO / CONTRAGARANTÍA:

Se prevé para la presente contratación un único pago en concepto de anticipo financiero de hasta un TREINTA POR CIENTO (30%) del total de la Orden de Compra, el cual, los oferentes que opten por hacer uso del mismo, deberán requerirlo en su oferta. En caso de hacer uso del anticipo previsto, la adjudicataria, oportunamente, deberá presentar una contragarantía por el CIEN POR CIENTO (100%) del monto anticipado, mediante una póliza de seguro de caución legalizada por escribano público.

Artículo 15º. DOCUMENTACIÓN REQUERIDA PARA LA PRESENTACIÓN DE OFERTAS:

Conforme lo establecido en el Anexo III del presente Pliego.

Artículo 16º. CUMPLIMIENTO DE LAS OBLIGACIONES IMPOSITIVAS Y/O PREVISIONALES:

No podrán contratar con la H.C.D.N. las personas físicas o jurídicas que no hubieren cumplido con sus obligaciones impositivas y/o previsionales, conforme las disposiciones vigentes dictadas por la Administración Federal de Ingresos Públicos (AFIP) y lo dispuesto en el artículo 34, inciso f) del "Reglamento para la Contratación de Bienes, Obras y Servicios de la H.C.D.N." aprobado por la R.P. Nº 1145/12.

A tales efectos, se procederá a verificar la existencia o no de incumplimientos de acuerdo al procedimiento dictado por la citada Administración Federal en su Resolución Nº 4164/2017, correspondiendo oportunamente la desestimación de aquellas ofertas que posean deudas.

Artículo 17º. CRITERIO DE EVALUACIÓN Y SELECCIÓN DE OFERTAS / PREADJUDICACIÓN:

Criterio de evaluación y selección de ofertas

En atención a la relevancia del servicio que se licita y a las características particulares del mismo, se procederá a la evaluación de las ofertas conforme lo establecido en el Anexo V – Criterio de Evaluación y Selección de Ofertas.

Serán sometidos a evaluación aquellos oferentes que cumplan con los requisitos de admisibilidad y con la documentación requerida para la presentación de ofertas (Anexo III).

Preadjudicación

La preadjudicación será por renglón único y recaerá sobre aquella oferta que, ajustándose a lo requerido por los Pliegos de Bases y Condiciones Generales, Particulares y de Especificaciones Técnicas, resulte la más conveniente para el Organismo, teniendo en cuenta el resultado obtenido en la Matriz de Evaluación que como Anexo IV forma parte del presente pliego, la cual contempla el precio, la calidad, idoneidad y antecedentes del oferente, así como los demás términos de la oferta.

Artículo 18º. EXHIBICIÓN DE LAS PREADJUDICACIONES Y TÉRMINO PARA IMPUGNAR:

- ANUNCIOS DE LAS PREADJUDICACIONES (Artículo 54 del Reglamento para la Contratación de Bienes, Obras y Servicios de la H.C.D.N. aprobado por Resolución Presidencial Nº 1145/12):

El dictamen de Evaluación de las ofertas será exhibido durante:

R.P. Nº: 0995/18

ES COPIA FIEL DEL ORIGINAL
MARIO ALBERTO ALVAREZ
SUBDIRECTOR
SUBDIRECCIÓN LEGAL Y TÉCNICA
DIR. GRAL. COORD. ADMINISTRATIVA
H. CÁMARA DE DIPUTADOS DE LA NACIÓN



TRES (3) días como mínimo cuando se trate de licitaciones o concursos públicos;
DOS (2) días como mínimo, cuando se trate de licitaciones o concursos privados;
Y UN (1) día como mínimo cuando se trate de contrataciones directas.

- **IMPUGNACIONES AL DICTAMEN (Artículo 55 del Reglamento para la Contratación de Bienes, Obras y Servicios de la H.C.D.N. aprobado por Resolución Presidencial Nº 1145/12):**

Los interesados podrán formular impugnaciones al dictamen dentro de los TRES (3) días hábiles a contar desde el vencimiento del término fijado para los anuncios.

Artículo 19º. ADJUDICACIÓN:

La adjudicación será resuelta por la autoridad competente para aprobar la contratación y notificada fehacientemente al adjudicatario y a los restantes oferentes por los mismos medios dentro de los TRES (3) días de dictado el acto respectivo. Si se hubieran formulado impugnaciones contra la preadjudicación, las mismas serán resueltas en el mismo acto que disponga la adjudicación.

Artículo 20º. GARANTÍA DE LOS TRABAJOS Y BIENES ENTREGADOS:

El adjudicatario estará obligado a presentar oportunamente una garantía que cubra eventuales vicios y/o defectos ocultos en la obra, por el plazo de UN (1) año a contar desde la fecha en que la Inspección de Obra otorgue la **Recepción Total de Obra**, la que tendrá carácter **provisional** hasta tanto se haya cumplido el plazo de garantía fijado.

La **Recepción Definitiva** prevista en el artículo 26 del presente pliego operará expirado el plazo de la presente garantía, siendo durante la vigencia de la misma el adjudicatario, responsable de la conservación y reparación de la obra, salvo los efectos resultantes de su uso indebido.

El adjudicatario resultará también responsable, dada la índole de la tarea a realizar, en los términos de los artículos 1273 a 1277, inclusive, del Código Civil y Comercial de la Nación.

Artículo 21º. OBLIGACIÓN DE INDEMNIDAD:

El adjudicatario se obliga a mantener indemne al Organismo contratante y a su personal, frente a reclamos o contingencias de cualquier naturaleza, que se deriven de la ejecución de la presente contratación, atribuibles a su parte o a sus dependientes, subcontratistas o proveedores o cualquier otro tercero, en cualquiera de las etapas de cumplimiento de este contrato, haciéndose responsable por todos los gastos y costos de cualquier naturaleza, que resultaren necesarios para resolverlas, incluidos los gastos causídicos si los hubiere.

MARCAS: Las marcas y tipos mencionados en este pliego tienen por finalidad determinar las características y el nivel de calidad de los materiales a utilizar en la obra. El Oferente podrá proponer otros equivalentes, cargando con la responsabilidad de demostrar dicha equivalencia.

SISTEMAS PATENTADOS: El pago de los derechos para el empleo de artículos y dispositivos patentados, se considerarán incluidos en la cotización de la oferta. La Adjudicataria será la única responsable por los reclamos que se promuevan por el uso indebido de patentes, debiendo mantener indemne a la H.C.D.N respecto de cualquier reclamo que pudieran iniciar los titulares de las mismas, incluidos gastos causídicos.

DERECHOS: Correrá por cuenta de la Adjudicataria el pago de todos los impuestos, patentes, regalías y derechos que se originen por motivo de la construcción de la obra. En todos los casos la Adjudicataria comunicará al comitente los pagos que efectúe por dichos conceptos, para que éste gestione por su cuenta las excepciones a que legalmente tenga derecho, destinando las recuperaciones obtenidas a la reducción del costo de inversión.

R.P. Nº: 0995/18

ES COPIA FIEL DEL ORIGINAL
MARIO ALBERTO ALVAREZ
SUBDIRECTOR
SUBDIRECCIÓN LEGAL Y TÉCNICA
DIR. GRAL. COORD. ADMINISTRATIVA
H. CAMARA DE DIPUTADOS DE LA NACIÓN



Artículo 22º. SEGUROS Y LEGISLACIÓN LABORAL:

El Adjudicatario deberá cumplir con los siguientes requisitos:

a) Seguridad Social:

El Adjudicatario deberá cumplir respecto del personal afectado a las tareas con todas las obligaciones emergentes de la Legislación Laboral y de la Seguridad Social. El personal y/o terceros afectados por el Adjudicatario de la presente contratación en cumplimiento de las obligaciones asumidas por éste, carecerán de relación jurídica alguna con la HCDN. Estarán a exclusivo cargo del Adjudicatario los salarios, seguros, cumplimiento de leyes y cargas sociales y previsionales y cualquier otra erogación, sin excepción, vinculados con la ejecución contractual, quedando expresamente liberada la HCDN por tales conceptos, y sin que se configure solidaridad alguna entre ambos.

b) Accidentes de trabajo:

El Adjudicatario será responsable de su personal por accidentes de trabajo, por lo que contratará un seguro que cubra la totalidad de las obligaciones fijadas por la Ley sobre Riesgos de Trabajo N° 24.557, y sus normas modificatorias y complementarias.

Este seguro deberá cubrir los riesgos y accidentes de trabajo y/o enfermedades profesionales e inculpables amparando las indemnizaciones por incapacidad permanente, parcial y absoluta, incapacidad temporaria y/o muerte, accidente in itinere y prestación médico-farmacéutica y toda otra contingencia y/o prestación contemplada en la Ley N° 24.557 y sus decretos reglamentarios, por el monto máximo que fijara la legislación vigente. Si el Adjudicatario afectara personal que no se encontraren bajo relación de dependencia, éstos deberán contar con una cobertura por Accidentes Personales, por un monto individual según las normativas vigentes. Este seguro reviste el carácter de principal, cualquier seguro contratado por la HCDN será en exceso y no contribuirá a la cobertura aquí requerida.

c) Contratación de los Seguros:

El Adjudicatario deberá contratar los seguros detallados en el presente pliego, cuya vigencia deberá abarcar la totalidad del periodo contractual, e incluir la renovación automática de los mismos hasta la efectiva finalización del contrato, incluidas las prórrogas. La contratación de los seguros aquí referidos resulta independiente de aquellos otros que le sean legalmente exigibles al Adjudicatario por su actividad a fin de cubrir los posibles daños o pérdidas que afecten a sus bienes o los de sus empleados, como consecuencia de su actividad.

Las compañías aseguradoras con las cuales contrate el Adjudicatario las coberturas exigidas en el presente pliego, deben contar con autorización de la Superintendencia de Seguros de la Nación y contar con calificación de riesgo mínima en Categoría "A".

El adjudicatario deberá presentar copia certificada de la Póliza de Seguros de Riesgos de Trabajo junto con la nómina del personal interviniente y la constancia del último pago. La H.C.D.N. no autorizará el ingreso a sus dependencias, de ninguna persona que no se hallare previamente autorizada a hacerlo.

Artículo 23º. RESPONSABILIDAD DEL ADJUDICATARIO

a) Estudiar todos los aspectos y factores que influyan en la ejecución de los trabajos, como así también toda la documentación referida a ella que integra este Pliego. La Adjudicataria asume, por lo tanto, plenamente su responsabilidad y en consecuencia no podrá manifestar desconocimiento ni disconformidad con ninguna de las condiciones inherentes al proyecto o la naturaleza de la obra, ni efectuar reclamos extra contractuales de ninguna especie.

b) Interpretar correctamente la documentación técnica de la obra, de acuerdo al criterio rector de la Inspección de Obra.

Finalizar la tarea encomendada y aquellas que devengan necesarias, en el tiempo establecido a tal efecto.

R.P. N°: 0995/18

ES COPIA FIEL DEL ORIGINAL
MARIO ALBERTO ALVAREZ
SUBDIRECTOR
SUBDIRECCIÓN LEGAL Y TÉCNICA
DIR. GRAL. COORD. ADMINISTRATIVA
H. CÁMARA DE DIPUTADOS DE LA NACIÓN



d) Informarse de toda cuestión inherente a la obra a realizar, ante organismos y dependencias nacionales y/o municipales debiendo adquirir aquella información que requiera y no forme parte del presente, así como también gestionar los permisos necesarios para ejecutar las tareas.

e) Anular y/o modificar, aquellas instalaciones de suministro de electricidad, y similares, en caso de implicar un peligro o riesgo para el personal y/o empleados del Palacio de la H.C.D.N., debiendo efectuar las nuevas conexiones o extensiones necesarias.

f) Ejecutar aquellos trabajos necesarios para garantizar la seguridad, estabilidad y protección de los sectores no afectados por las obras, debiéndose realizar todas las reparaciones y apuntalamientos necesarios.

g) Con carácter previo y por escrito, solicitar autorización a la H.C.D.N. respecto de la incorporación de un subcontratista. La H.C.D.N. se reserva el derecho de revocar la autorización concedida cuando lo considere conveniente para la realización de la obra y sin que esto genere responsabilidad alguna a su cargo. Autorizada una subcontratación, el subcontratista se compromete a respetar todas las exigencias establecidas en la norma vigente y en los Pliegos que rigen la presente contratación. Al mismo tiempo, el adjudicatario se compromete a mantener indemne a la H.C.D.N. respecto de cualquier reclamo que la subcontratista pudiere efectuarle, incluidos los gastos causídicos que pudieren derivar de aquél. La subcontratación no liberará al adjudicatario de las obligaciones asumidas con motivo de la adjudicación, siendo éste el principal responsable del cumplimiento del contrato en todos y cada uno de sus términos, con independencia de que el incumplimiento sea directamente imputable a su subcontratista.

h) Exhibir tantas veces como lo solicite la Inspección de Obra, la documentación referida a seguros de personal (ART) y terceros, como así también la documentación correspondiente a los aportes de las leyes previsionales.

Higiene y Seguridad:

El Adjudicatario asumirá la total y exclusiva responsabilidad por las obligaciones emergentes de las Normas de Higiene y Seguridad Laboral dispuestas por la Ley Nº 19.587 y sus decretos reglamentarios, debiendo adoptar toda medida conducente a la seguridad del personal afectado a la ejecución del Contrato, a fin de evitar daños a terceros. Asimismo, el adjudicatario deberá cumplir estrictamente con lo dispuesto en el Anexo II del presente pliego.

Régimen de Responsabilidad Frente a Terceros y Personal

La HCDN no asumirá responsabilidad alguna y quedará desligada respecto de todo conflicto o litigio que eventualmente se genere por cuestiones de índole laboral entre el Adjudicatario y el personal que éste ocupare a los fines de cumplir con sus obligaciones contractuales y que, en consecuencia, pudiera implicar o no la intervención del gremio que los nuclea y/o de aquellos organismos estatales vinculados con el contralor de transgresiones a normas establecidas para el orden laboral, o del cumplimiento de convenios colectivos de trabajo en vigencia. Igual criterio se hace extensivo a las obligaciones previsionales e impositivas que recaigan sobre el Adjudicatario.

Asimismo, la HCDN no asumirá responsabilidad alguna por reclamos de terceros con los que el Adjudicatario hubiere contratado a los fines de cumplir con las obligaciones emergentes de la normativa vigente, los Pliegos de Bases y Condiciones Generales, Particulares y de Especificaciones Técnicas correspondientes. En el caso de que la contratista recurra a empresas subcontratistas, las mismas deberán cumplir con todas las obligaciones previstas en los pliegos licitatorios para el contratista de la Administración.

De la misma forma, el Adjudicatario es exclusivamente responsable de toda reclamación o acción de terceros que pudiere establecerse por razón de cualquier daño o perjuicio ocasionado a personas o cosas o sus anexos; ya sea por cualquier

R.P. Nº: 0995/18

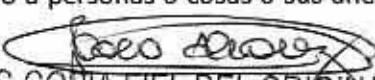
ES COPIA FIEL DEL ORIGINAL
MARIO ALBERTO ALVAREZ
SUBDIRECTOR
SUBDIRECCIÓN LEGAL Y TÉCNICA
DIR. GRAL. COORD. ADMINISTRATIVA
H. CAMARA DE DIPUTADOS DE LA NACIÓN



material, maquinaria o implementos usados o por negligencia, culpa, omisión o imprudencia de él y de sus empleados afectados a las tareas a su cargo. En ese sentido, el Adjudicatario deberá tomar seguro por las responsabilidades civiles por daños y perjuicios a terceros o de propiedad de terceros, incendio y siniestro; en caso de que el monto de dicho seguro no alcanzare a cubrir los daños provocados, la diferencia resultante correrá por parte del Adjudicatario.

Artículo 24º. PENALIDADES Y SANCIONES ESTABLECIDAS PARA EL PRESENTE LLAMADO:

Por observaciones en la prestación y en el cumplimiento de cualquiera de las condiciones de la presente contratación los oferentes y adjudicatarios serán pasibles de las siguientes penalidades y sanciones, sin perjuicio de la aplicación de penalidades y sanciones establecidas en el Reglamento para la Contratación de Bienes, Obras y Servicios de la H.C.D.N. aprobado por Resolución Presidencial Nº 1145/12:

I) PENALIDADES

a) Pérdida de la garantía de mantenimiento de la oferta:

1 - Si el oferente manifestara su voluntad de no mantener su oferta fuera del plazo fijado para realizar tal manifestación, o bien, retirara su oferta sin cumplir con los plazos de mantenimiento.

b) Pérdida de la garantía de cumplimiento del contrato:

1 – Por incumplimiento contractual, si el Adjudicatario desistiere en forma expresa del contrato antes de vencido el plazo fijado para su cumplimiento, o vencido el plazo de cumplimiento original del contrato o de su extensión, o vencido el plazo de las intimaciones que realizara la Comisión de Recepción Definitiva, en todos los casos, sin que los bienes fueran entregados y/o prestados los servicios de conformidad.

2 – Por ceder el contrato sin autorización expresa de la H.C.D.N.

c) Multa por mora en el cumplimiento de sus obligaciones:

1 – Para el caso de adquisición de bienes: se aplicará una multa del UNO POR CIENTO (1 %) del valor de lo satisfecho fuera de término por cada SIETE (7) días de atraso o fracción mayor a TRES (3) días.

2 – Para el caso de servicios/obras:

2.1 Por la demora en el inicio de prestación de los servicios, sin razón justificada, se aplicará una multa del CERO COMA CINCO POR CIENTO (0,5 %) del monto total del contrato, por cada uno de los días (contabilizados de manera corrida) de atraso.

2.2 Vencido el plazo de ejecución de los trabajos de obra, si los mismos no se encontraran concluidos sin razón justificada, se aplicará una multa del CERO COMA CINCO POR CIENTO (0,5 %) del monto total del contrato, por cada uno de los días (contabilizados de manera corrida) de atraso.

d) Rescisión por su culpa:

1 – Por incumplimiento contractual: si el Adjudicatario desistiera en forma expresa del contrato antes de vencido el plazo fijado para su cumplimiento, o vencido el plazo de cumplimiento original del contrato o de su extensión, o vencido el plazo de las intimaciones que realizara la Comisión de Recepción Definitiva, en todos los casos, sin que los bienes fueran entregados y/o los servicios prestados de conformidad.

2 – Por ceder el contrato sin autorización de la HCDN.

3 – En caso de no integrar la garantía de cumplimiento de contrato luego de la intimación cursada por la HCDN, quedando obligado a responder por el importe de la garantía no constituida, de acuerdo al orden de afectación de multas previsto en el artículo 112 del Reglamento para la Contratación de Bienes, Obras y Servicios de la H.C.D.N. aprobado por Resolución Presidencial Nº 1145/12.

ES COPIA FIEL DEL ORIGINAL
MARIO ALBERTO ALVAREZ
SUBDIRECTOR
SUBDIRECCIÓN LEGAL Y TÉCNICA
DIR. GRAL. COORD. ADMINISTRATIVA
H. CAMARA DE DIPUTADOS DE LA NACION

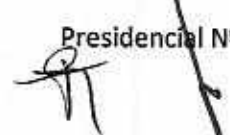
R.P. Nº: 0995/18



La rescisión del contrato y la consiguiente pérdida de la garantía de cumplimiento del contrato podrán ser totales o parciales, afectando en este último caso a la parte no cumplida.

La H.C.D.N. podrá suspender la ejecución de la obra ante cualquier incumplimiento, por parte de la contratista, de las obligaciones a su cargo. Dicha suspensión deberá ser debidamente certificada por la inspección de obra con expresa mención del incumplimiento que la genere. En ningún caso, la mencionada suspensión dará lugar a responsabilidad patrimonial a cargo de la comitente (HCDN), no pudiendo el contratista reclamar el resarcimiento de consecuencia económica alguna, derivada de la suspensión ordenada en los términos antedichos.

II) SANCIONES.

Los oferentes o adjudicatarios podrán ser pasibles de las sanciones establecidas en el presente pliego, cuando incurran en las siguientes causales:

a) Apercibimiento:

- 1 - Si el oferente manifestara su voluntad de no mantener su oferta fuera del plazo fijado para realizar tal manifestación o retirara su oferta sin cumplir con los plazos de mantenimiento.
- 2 - El oferente a quien se le hubiese desestimado la oferta por alguna de las causales enumeradas en los incisos a), b), c), d), f), g), h), j), k) y m) del artículo 47 del Reglamento para la Contratación de Bienes, Obras y Servicios de la H.C.D.N. aprobado por Resolución Presidencial Nº 1145/12.
- 3 - El oferente a quien se le hubiese desestimado la oferta como resultado de la aplicación del artículo 36 del Reglamento para la Contratación de Bienes, Obras y Servicios de la H.C.D.N. aprobado por Resolución Presidencial Nº 1145/12.

b) Suspensión:

1 - Se aplicará una suspensión para contratar con la HCDN de hasta UN (1) año:

- 1.1 Al adjudicatario al que se le hubiere revocado la adjudicación por causas que le fueren imputables.
- 1.2 Al oferente o adjudicatario que, intimado para que deposite en la cuenta de la HCDN el valor de la penalidad aplicada, no hubiese efectuado el pago en el plazo fijado al efecto.
- 1.3 Al proveedor a quien le fuere rescindido parcial o totalmente un contrato por causas que le fueren imputables.
- 1.4 Al oferente o adjudicatario a quien en el lapso de UN (1) año calendario se le hubieren aplicado TRES (3) sanciones de apercibimiento.

2 - Se aplicará una suspensión para contratar con la H.C.D.N. por un plazo mayor a UN (1) año y hasta DOS (2) años:

2.1 Cuando se constatará fehacientemente que el oferente o adjudicatario hubiere intentado o incurrido dar u ofrecer dinero o dádivas:

- A funcionarios o empleados de la H.C.D.N. para que estos hagan o dejen de hacer algo relativo a sus funciones, con competencia referida a una licitación o contrato.
- A funcionarios de la H.C.D.N. para que hagan valer la influencia de sus cargos ante otros funcionarios o empleados de la H.C.D.N. para que estos hagan o dejen de hacer algo relativo a sus funciones, con la competencia descripta.
- A cualquier persona que haga valer su relación o influencia sobre un funcionario o empleado, de la H.C.D.N. con la competencia descripta, para que estos hagan o dejen de hacer algo relativo a sus funciones.

2.2 Cuando se constate que el oferente o adjudicatario haya presentado documentación o información falsa o adulterada.

2.3 Si se constata que el oferente, que habiendo firmado la DDJJ de habilidad para contratar con la H.C.D.N. se encontrara inhabilitado para hacerlo, conforme lo prescripto en el Artículo 34 del Reglamento para la Contratación de Bienes, Obras y Servicios de la H.C.D.N. aprobado por Resolución Presidencial Nº 1145/12.

Los plazos comenzarán a computarse a partir del día hábil siguiente en que quede firme el acto de la suspensión.

R.P. Nº: 0995/18

ES COPIA FIEL DEL ORIGINAL
MARIO ALBERTO ALVAREZ
SUBDIRECTOR
SUBDIRECCIÓN LEGAL Y TÉCNICA
DIR. GRAL. COORD. ADMINISTRATIVA
H. CÁMARA DE DIPUTADOS DE LA NACIÓN



c) Inhabilitación:

Serán inhabilitados para contratar por el tiempo que duren las causas de la inhabilitación, quienes se encuentran incurso en el Artículo 34 del Reglamento para la Contratación de Bienes, Obras y Servicios de la H.C.D.N. aprobado por Resolución Presidencial N° 1145/12.

Artículo 25º. LIBRO DE ASIENTO DE TRABAJOS Y COMUNICACIONES:

Previo al inicio de la obra, el Adjudicatario proveerá UN (1) libro de comunicaciones tamaño oficio, por triplicado, que deberá ser rubricado por la Subdirección de Obras y Proyectos - Dirección de Obras y Operaciones. En el libro se asentarán todas las novedades que surjan de la ejecución de los trabajos: observaciones, pedidos de aclaraciones, incumplimientos, etc. El adjudicatario estará obligado a proveer libros adicionales a medida que los anteriores fueran completados.

El personal designado como representante técnico de la obra deberá firmar diariamente el libro, cuyas anotaciones tendrán carácter de notificación suficiente para el Adjudicatario, obligándose éste a subsanar, cuando así se requiera y en forma inmediata, las situaciones denunciadas. Las anotaciones serán rubricadas por un funcionario de la H.C.D.N. y por el mencionado representante. La negativa de este último a suscribir el asiento, implicará la presunción de veracidad de los hechos contenidos en el mismo, salvo prueba en contrario; en tal caso, se labrará un Acta que será suscripta por DOS (2) funcionarios de la H.C.D.N."

Artículo 26º. RECEPCIÓN DEFINITIVA:

La recepción definitiva será otorgada por la Comisión de Recepción Definitiva dentro de los SIETE (7) días hábiles de vencido el plazo de la garantía establecida en el artículo 20 del presente pliego. En caso de silencio, una vez vencido dicho plazo, el adjudicatario podrá intimar el pronunciamiento sobre el rechazo o la conformidad definitiva, la cual se tendrá por acordada en caso de que no se manifestara en el término de DOS (2) días de recibida la intimación (Artículo N° 66 del Reglamento para la Contratación de Bienes, Obras y Servicios de la H.C.D.N. aprobado por Resolución Presidencial N° 1145/12).

El adjudicatario será también responsable, dada la índole de los trabajos a realizar, en el término de los artículos 1270 a 1277, inclusive, del Código Civil y Comercial de la Nación.

Artículo 27º. FACTURACIÓN Y FORMA DE PAGO:

Forma de pago

Se prevé un anticipo financiero de hasta un TREINTA POR CIENTO (30%) del total de la orden de compra, conforme lo establecido en el ARTÍCULO 14º de las Cláusulas Particulares del presente pliego.

Los pagos de facturas operarán dentro de los treinta (30) días corridos a contar desde la fecha de presentación de las mismas, con previa conformidad del área requirente.

Facturación

A los efectos tributarios, y atento a la condición de IVA exento que reviste la HONORABLE CÁMARA DE DIPUTADOS DE LA NACIÓN, se deberá considerar al organismo como Consumidor Final. Las facturas a presentarse serán C o B, debiéndose emitir las mismas en cabeza de la HONORABLE CÁMARA DE DIPUTADOS DE LA NACIÓN – Clave Única de Identificación Tributaria (C.U.I.T.) N°: 30-53421333-2.

Las facturas deberán ser presentadas ante el Departamento de Mesa de Entradas y Archivo dependiente de la Subdirección de Administración de la Dirección de Administración de la Dirección General Administrativo Contable de la SECRETARÍA ADMINISTRATIVA de la HONORABLE CÁMARA DE DIPUTADOS DE LA NACIÓN sita en calle Riobamba N° 25,

R. P. N°: 0995/18

ES COPIA FIEL DEL ORIGINAL
MARIO ALBERTO ALVAREZ
SUBDIRECTOR
SUBDIRECCIÓN LEGAL Y TÉCNICA
DIR. GRAL. COORD. ADMINISTRATIVA



piso 6º, anexo C de la Ciudad Autónoma de Buenos Aires, teléfono: 4127-4850/4863, acompañada de: remito/s, u otra certificación/es de ejecución – si correspondiera – y copia de la orden de compra.

Asimismo, conforme lo establecido por la Resolución General Nº 2853 de fecha 25 de junio de 2010, sus modificatorias y complementarias, emitida por la Agencia Federal de Ingresos Públicos (A.F.I.P.), se informa que la HONORABLE CÁMARA DE DIPUTADOS DE LA NACIÓN dispone de la cuenta de correo electrónico meda.dgac@hcdn.gov.ar para la recepción de facturas del tipo electrónico.

Artículo 28º. AUTORIZACIÓN DE LA PUBLICIDAD Y/O CESIÓN O TRANSFERENCIA DE LA ORDEN DE COMPRA:

El adjudicatario no podrá efectuar ningún tipo de publicidad en cualquier medio de difusión sin contar con autorización previa y por escrito de la H.C.D.N., si así lo hiciere, se podrá dar por rescindido de pleno derecho el contrato con culpa del proveedor.

Asimismo, el adjudicatario no podrá vender, ceder o de cualquier forma transferir parte alguno o la totalidad de la Orden de Compra.

En caso de incumplimiento se estará a lo dispuesto en el artículo 22 del Pliego de Bases y Condiciones Particulares, sin perjuicio de la aplicación de penalidades y sanciones establecidas en el Reglamento para la Contratación de Bienes, Obras y Servicios de la H.C.D.N. aprobado por Resolución Presidencial Nº 1145/12.

Artículo 29º. NORMATIVA APLICABLE:

La presente contratación se regirá por las disposiciones del "Reglamento para la Contratación de Bienes, Obras y Servicios de la HONORABLE CÁMARA DE DIPUTADOS DE LA NACIÓN", aprobado mediante Resolución Presidencial Nº 1145/12, sus modificatorios y complementarios, y los Pliegos de Bases y Condiciones Generales, Particulares y de Especificaciones Técnicas.

Las normas mencionadas se encuentran para conocimiento y/o consulta de los interesados y potenciales oferentes en el siguiente link:

http://www.diputados.gob.ar/secadmin/dgral_admin_ctble/dr_compras/subdireccioncomprasysseguros/dptodecompras/licitaciones/apertura.jsp

Artículo 30º. ORDEN DE PRELACIÓN:

Conforme lo establecido por el Artículo 123 del Reglamento para la Contratación de Bienes, Obras y Servicios de la H.C.D.N. aprobado por Resolución Presidencial Nº 1145/12, todos los documentos que integran el contrato serán considerados como recíprocamente explicativos. En caso de existir discrepancias se seguirá el siguiente orden de prelación:

- a) Las disposiciones de este Reglamento.
- b) El pliego de Bases y Condiciones Generales.
- c) El Pliego de Bases y Condiciones Particulares.
- d) Las Especificaciones Técnicas.
- e) La Oferta y las Muestras que se hubieran acompañado.
- f) La Adjudicación.
- g) La Orden de Compra, o de Venta en su caso.

ES COPIA FIEL DEL ORIGINAL
MARIO ALBERTO ALVAREZ
SUBDIRECTOR
SUBDIRECCIÓN LEGAL Y TÉCNICA
DIR. GRAL. COORD. ADMINISTRATIVA
H. CÁMARA DE DIPUTADOS DE LA NACIÓN

R.P. Nº:0995/18



Artículo 31º. RESOLUCIÓN DE CONTROVERSIAS:

Las partes se someten, para dirimir cualquier divergencia derivada de la presente contratación, una vez agotadas todas las instancias administrativas, a la Jurisdicción Federal de los Tribunales en lo Contencioso y Administrativo, renunciando expresamente a cualquier otro fuero o jurisdicción.

[Handwritten signature]
↓

[Handwritten signature]
ES COPIA FIEL DEL ORIGINAL
MARIO ALBERTO ALVAREZ
SUBDIRECTOR
SUBDIRECCIÓN LEGAL Y TÉCNICA
DIF. GRAL. COORD. ADMINISTRATIVA
H. CÁMARA DE DIPUTADOS DE LA NACIÓN

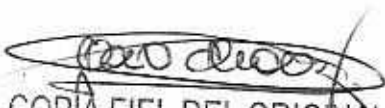

PLIEGO DE ESPECIFICACIONES TÉCNICAS (P.E.T.)

ES COPIA FIEL DEL ORIGINAL
MARIO ALBERTO ALVAREZ
SUBDIRECTOR
SUBDIRECCIÓN LEGAL Y TÉCNICA
DIR. GRAL. COORD. ADMINISTRATIVA
H. CAMARA DE DIPUTADOS DE LA NACIÓN



ESPECIFICACIONES TÉCNICAS

"IMPERMEABILIZACION Y READECUACIÓN DE LA TERRAZA DEL ENTRE PISO 2 DEL EDIFICIO ANEXO "A" DE LA H.C.D.N., SITO EN AV. RIVADAVIA N° 1841, C.A.B.A."

ALCANCE DEL SERVICIO: La Adjudicataria deberá efectuar todas las tareas necesarias para dejar los sectores indicados perfectamente terminados y listos para su uso, de acuerdo a las reglas del arte. En esta línea, todas las medidas descriptas en la documentación gráfica deberán ser verificadas en obra.

La Adjudicataria tendrá a su cargo la provisión de materiales, mano de obra, plantel y toda otra provisión o trabajo necesario para la demolición y desmonte, albañilería e instalaciones sanitarias y eléctricas. De la misma manera, le corresponderá la provisión de los servicios profesionales, flete, materiales, equipos, herramientas, útiles, andamios y todo elemento necesario para efectuar las tareas y servicios detallados, debiendo contemplar en su oferta económica, toda otra tarea que fuere necesaria para poder llevar a cabo el proyecto, esté o no la misma especificada en el presente Pliego de Especificaciones Técnicas.

REGLAMENTOS: Los trabajos se regirán por las siguientes disposiciones:

- De ejecución: Pliego tipo de Especificaciones Técnicas (Cláusulas Particulares) de la Dirección Nacional de Arquitectura de la S.E.T.O.P. Edición 1964 y complementarias.
- Edilicias: Código de Edificación y Código de Planeamiento Urbano del Gobierno de la Ciudad de Buenos Aires.
- Instalaciones contra Incendio: Reglamentos del Gobierno de la Ciudad de Buenos Aires, la Superintendencia de Bomberos de Policía Federal Argentina y Normas IRAM.

PROPUESTAS DE DISEÑO: Los Oferentes deberán presentar junto con su oferta una propuesta de escalera metálica, barandas, puente metálico, indicando materiales, detalles constructivos, marcas y modelos propuestos por el oferente y demás características según lo solicitado en el presente Pliego de Especificaciones Técnicas (Anexo XIII). **La falta de presentación de la propuesta de diseño será causal de desestimación de la oferta.**

INTERPRETACIÓN DE DOCUMENTACIÓN TÉCNICA: En toda la documentación contractual primarán las anotaciones y cantidades expresadas en letras sobre las indicadas en números y éstas sobre las apreciadas en escala.

MATERIALES DE REPOSICIÓN: La Adjudicataria tendrá en cuenta en su cotización la provisión de materiales de reposición para el caso de eventuales reparaciones que resultaren necesarias a posteriori. Previo a la finalización de los trabajos contratados, la Inspección de Obra indicará a la Adjudicataria la dependencia a la cual deberá transportar dichos materiales. La reposición será de los materiales indicados en la planilla de cómputos (Anexo XII) y la cantidad será equivalente a un **CINCO POR CIENTO (5%)**, no pudiendo ser inferior a la que contiene un envase entero tal como se comercializa.

REPRESENTANTE TÉCNICO

La Adjudicataria pondrá a disposición un representante técnico a lo largo de la ejecución de la obra. El mismo deberá ser propuesto a la Inspección de Obra y aprobado por la misma (Anexo III, punto 14).

PLAN DE TRABAJO: Los Oferentes deberán presentar un plan de trabajo (ajustado conforme a lo establecido en el Anexo XV del presente pliego) junto con la oferta con las estimaciones de tiempos para las demoliciones y desmontes, así como para la ejecución de la albañilería e instalaciones y sus puestas en marcha y terminaciones

R.P. N°: 0995/18

ES COPIA FIEL DEL ORIGINAL
MARIO ALBERTO ALVAREZ
SUBDIRECTOR
SUBDIRECCIÓN LEGAL Y TÉCNICA
DIRECCIÓN GENERAL COORD. ADMINISTRATIVA
H. CÁMARA DE DIPUTADOS DE LA NACIÓN



correspondientes, en un todo de acuerdo con las etapas planteadas anteriormente. **La no presentación de este plan será causal de desestimación de la oferta.**

La Adjudicataria presentará posteriormente un plan de trabajo definitivo para su aprobación por la Inspección de Obra, previo al inicio de los trabajos, una vez corroborados los días operativos de trabajo en el edificio anexo y los procedimientos del área de Seguridad e Higiene en el Trabajo pertinentes como así las técnicas de restauración y construcción. Las tareas se iniciarán una vez que la Inspección de Obra apruebe el mismo, con las modificaciones y ajustes que estime corresponder.

Dicho plan de trabajo definitivo contendrá en líneas aparte los recursos aproximados a utilizar para cada tarea, a los efectos de controlar las dotaciones necesarias para el correcto avance de los trabajos previstos. Deberá quedar expresamente indicado en el plan de trabajo el número de personas que se va a encontrar afectado a cada tarea y el grado de capacitación de las mismas.

Los relevamientos y plan de trabajo deberán estar acompañados de planos digitalizados en CAD en correcta concordancia con sectores de trabajo referidos. Será condición sine qua non la presentación de dichos planos en donde sean demarcados cada uno de los ambientes y las tareas a realizar en los mismos como así también la inspección de la totalidad de los espacios a intervenir, lleven o no instalaciones termo mecánicas. **Nota: Se presentará dentro del Plan la cantidad de equipos de trabajo, identificados por tareas, quedando esto a criterio de cada oferente.**

TAREAS PRELIMINARES

Ensayo de funcionamiento de herramientas y materiales

Previo al inicio de los trabajos y durante el transcurso de los mismos, la Adjudicataria realizará un ensayo completo del funcionamiento de la totalidad de las herramientas y materiales a utilizar, designando a tal efecto un Responsable de Higiene y Seguridad de la Obra. En el caso de detectar elementos defectuosos o con fallas que impidan su correcta utilización o impliquen un riesgo para la seguridad de las personas, la Adjudicataria arbitrará todos los medios necesarios para proceder a su remplazo o reparación, no dando esto lugar a reconocimiento de adicional alguno.

Retiro de mobiliario

La Inspección de Obra indicará a la Adjudicataria las áreas a intervenir y ésta deberá proveer la mano de obra y ayuda necesarias para realizar el retiro o desplazamiento de todo el mobiliario que fuese necesario remover o reubicar en el interior de las áreas a restaurar. El mobiliario retirado será trasladado al lugar que indique la Inspección de Obra. Una vez finalizada la prestación del servicio, la Adjudicataria trasladará el mobiliario nuevamente al lugar que le indique oportunamente la Inspección de Obra.

Andamios y protecciones de seguridad

Se prohíbe el uso de andamios de madera. Solamente se usarán andamios y caballetes metálicos. Previo al inicio de cualquier trabajo se protegerán los elementos que puedan ser dañados por el polvo o por golpes. Las protecciones serán sobrepuestas pero aseguradas mediante el empleo de elementos de fijación no agresivos (cintas adhesivas, cuerdas, etc.), de modo de evitar su caída o desplazamiento. Si solo se requiriese protecciones contra el polvo, será suficiente el empleo de mantas de polietileno. No se admitirá la fijación de las protecciones a las partes originales mediante elementos que puedan dañarlos, como clavos, ganchos, tornillos, alambres y otros similares.

Obrador

La Adjudicataria deberá acondicionar dentro del edificio un área para el personal obrero y los materiales a acopiar en donde lo determine la Inspección de Obra. Deberá proveer los depósitos de guardado de enseres y materiales necesarios para el normal y seguro desenvolvimiento de sus tareas dentro de los límites de la obra o en el lugar a determinar dentro del edificio. No se permitirá la estiba de materiales a la intemperie ni con

R.P. N°: 0995/18

ES COPIA FIEL DEL ORIGINAL
MARIO ALBERTO ALVAREZ
SUBDIRECTOR
SUBDIRECCIÓN LEGAL Y TÉCNICA
DIF. GRAL. CUORD. ADMINISTRATIVA
H. CAMARA DE DIPUTADOS DE LA NACION



recubrimientos de emergencia que puedan permitir su deterioro. Todo daño o sustracción que afecte a dichos materiales será subsanado por la Adjudicataria a su exclusivo costo y dentro de los tiempos necesarios para el cumplimiento de los plazos contractuales acordados. Los servicios sanitarios a utilizar serán los propios del edificio, estando la Adjudicataria obligada a mantenerlos en perfecto estado de aseo y orden.

Replanteo

El replanteo de los ejes principales y la nivelación general se realizará integralmente en forma previa al inicio de las tareas. Asimismo, la Adjudicataria se obliga a la realización permanente, por cada sector de colocación, de los replanteos, nivelaciones y verificaciones relativas a la verticalidad y plomos de todos los muros.

Documentación de obra

La Adjudicataria hará entrega de toda la documentación referida a la obra, la cual será estudiada y aprobada oportunamente por la Inspección de Obra.

APROBACIÓN DE LOS TRABAJOS: Al iniciar cada trabajo, la Adjudicataria deberá pedir la presencia de la Inspección de Obra, que verificará el estado de los materiales y elementos a emplear en las tareas en cuestión. La Adjudicataria debe avisar a la Inspección de Obra antes de desarmar andamios o retirar plataformas de trabajo para que se efectúen las inspecciones correspondientes. Asimismo, durante la marcha de los trabajos, la Adjudicataria facilitará el acceso de la Inspección de Obra tantas veces como le sea requerido. Concluidos los trabajos, deberá solicitar su inspección final y aprobación.

INFORME FINAL: Previo a la recepción definitiva de la obra, y como requisito indispensable para ésta, la Adjudicataria deberá hacer entrega de un informe final que incluirá planos "Conforme a obra" que reflejen las tareas realizadas. Los planos "Conforme a obra" deberán presentarse en original, en film poliéster, y tres copias pteadas sobre papel blanco, todo ello en colores convencionales. Asimismo, se deberá acompañar con soporte digital (AutoCAD 2000 – Word – Excel) que almacene toda la información y documentación, con la correspondiente aprobación del organismo competente. Juntamente con los planos "Conforme a obra", la Adjudicataria presentará a la Inspección de Obra la siguiente documentación:

- Memoria de Técnicos, materiales y equipos empleados con la totalidad de sus características y marcas;
- QUINCE (15) fotografías de la obra anteriores al inicio de los trabajos y otras QUINCE (15) al finalizar los trabajos. Los puntos de toma serán determinados por la Inspección de Obra y ésta podrá incrementar la cantidad de fotografías para aquellos lugares que crea convenientes.

La no presentación del Informe Final conforme lo prescripto en este punto será causal suficiente para calificar al contrato como "inconcluso", impidiendo la recepción definitiva de las obras y su posterior liquidación final.

REUNIONES DE COORDINACIÓN: la Adjudicataria deberá asistir, a través de su Representante Técnico, de los Técnicos Responsables de la Obra y de las distintas subcontratistas, a las reuniones solicitadas y presididas por la Inspección de Obra para mantener una fluida coordinación, efectuar aclaraciones a las prescripciones contenidas en el pliego y evacuar consultas, así como para facilitar todo aspecto de interés para el correcto desarrollo de la obra, en miras a la correcta ejecución del "Plan de Trabajo". La Adjudicataria será la única responsable de comunicar esta disposición a las subcontratistas.

Los lugares de encuentro serán los que determine oportunamente la Inspección de Obra, que serán notificados fehacientemente.

TAREAS COMPRENDIDAS: Las presentes normas son de aplicación para la totalidad de los trabajos especificados en el presente y corresponden a los servicios profesionales, mano de obra, flete, materiales, equipos, herramientas y todo trabajo o elemento necesario para ejecutar lo aquí contratado. La Adjudicataria tendrá a

R.P. N°: 0995/18

ES COPIA FIEL DEL ORIGINAL
MARIO ALBERTO ALVAREZ
SUBDIRECTOR
SUBDIRECCIÓN LEGAL Y TÉCNICA
DIR. GRAL. COORD. ADMINISTRATIVA
H. CAMARA DE DIPUTADOS DE LA NACIÓN



su cargo el retiro de los escombros y materiales de descarte de la H.C.D.N. A tal efecto, deberá adoptar las medidas necesarias para evitar su acumulación dentro del área intervenida. Los escombros y demás desechos se embolsarán o se retirarán del lugar conforme avancen las tareas. El traslado y disposición final dentro y fuera de la H.C.D.N se realizará al finalizar la jornada o según criterios de la Inspección de Obra. Para ello deberá utilizarse equipos especiales que admitan el ingreso al subsuelo o bien el retiro motorizado hasta el nivel de vereda y allí la descarga a volquetes provistos por la empresa. La Adjudicataria será la única responsable por los daños que pudiera ocasionar por la falta de protecciones o deficiencia de las mismas. Además, deberá proveer y colocar las defensas, mamparas, protecciones, vallados y todo otro elemento de seguridad exigido por la normativa vigente o necesario para garantizar la seguridad del personal propio, de los empleados de la H.C.D.N., del público que accede y transita por el edificio y de los peatones que lo hacen por la vía pública. En caso de ser necesario cortar calles y evitar el paso de autos y personas, queda a cargo de la Adjudicataria realizar los trámites, previa coordinación de tareas y tiempos con la Inspección de Obra.

PRECAUCIONES: Queda bajo exclusiva responsabilidad de la Adjudicataria la adopción de todos los recaudos tendientes a asegurar la prevención de accidentes que como consecuencia del trabajo pudieran acaecer al personal de la obra, terceros o transeúntes. Es obligación de la Adjudicataria adoptar todos los recaudos necesarios para el cuidado de cajas, medidores, cañerías, cables, etc. de los servicios de agua corriente, teléfono, energía eléctrica, gas, etc. Previo al inicio de los trabajos, la Adjudicataria deberá contratar todos los seguros que se especifiquen en el Pliego de Bases y Condiciones, cubriendo los riesgos contra terceros y accidentes del personal propio, de la Inspección de Obra y del comitente.

**REGLÓN 1 – DEMOLICIONES, AISLACIONES, SOLADOS, INSTALACIÓN SANITARIA Y ELECTRICA,
HERRERIA EN GENERAL.**

1. DOCUMENTACIÓN DE OBRA

1.1. Documentación de obra

Plano para inicio de obra

Previo al inicio de los trabajos, la Adjudicataria presentará la documentación de obra definitiva e ingeniería de detalle necesaria en base a la documentación de pliegos, para su aprobación por la Inspección de Obra, incorporando aquellos detalles y modificaciones que hagan al mejor entendimiento de la obra. La Inspección de Obra no aceptará ningún reclamo por parte de la Adjudicataria por falta de información volcada en la documentación o su incorrecta interpretación, entendiendo que la misma es completa y suficiente a los fines de materializar la obra.

La Documentación de Obra Definitiva incluye:

- Planos de Replanteo 1:50;
- Planos detalles Constructivos: 1:20;
- Detalles de herrerías estructurales, peldaños, revestimientos, pasamanos, sujeciones, anclajes, fijaciones, tornillos y selladores; 1:5;
- Planos de instalaciones;

Plano conforme a obra

Previo a la recepción definitiva de las obras, y como requisito indispensable para ésta, la Adjudicataria deberá hacer entrega de un informe final que incluirá planos "Conforme a obra" que reflejen las tareas realizadas. Los planos "Conforme a obra" deberán presentarse en original, en film poliéster, y tres copias ploteadas sobre papel blanco, todo ello en colores convencionales. Asimismo, se deberá acompañar con soporte magnético (AutoCAD)

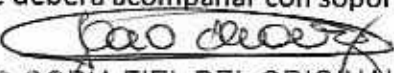
ES COPIA FIEL DEL ORIGINAL
MARIO ALBERTO ALVAREZ
SUBDIRECTOR
SUBDIRECCIÓN LEGAL Y TÉCNICA
DIP. GRAL. COORD. ADMINISTRATIVA
H. CAMARA DE DIPUTADOS DE LA NACION

R.P. N°: 0995/18



2000 – Word – Excel) que almacene toda la información y documentación, con la correspondiente aprobación del organismo competente. Juntamente con los planos "Conforme a obra", la Adjudicataria presentará a la Inspección de Obra, la siguiente documentación:

- Memoria de Técnicos, materiales y equipos empleados con la totalidad de sus características y marcas;
- QUINCE (15) fotografías de la obra anteriores al inicio de los trabajos y otras QUINCE (15) al finalizar los trabajos. Los puntos de toma serán determinados por la Inspección de Obra y ésta podrá incrementar la cantidad de fotografías de aquellos lugares que estime convenir.

La no presentación del Informe Final conforme lo prescripto en este punto, será causal suficiente para calificar al contrato como "inconcluso", impidiendo la recepción definitiva de las obras y la posterior liquidación final de obra.

1.2. Replanteo, tareas preliminares

Limpieza de obra y preparación del predio de obra

Previo al inicio de la obra se procederá a retirar todos los elementos que impidan el normal desarrollo de las tareas a realizar. Durante la ejecución de la obra, la Adjudicataria deberá mantener limpio y ordenado el espacio ocupado y las áreas circundantes, los que deberán ser trasladados por la empresa en el momento y de la forma en que la Inspección de Obra indique.

Terminados los trabajos, la Adjudicataria retirará todos los residuos y materiales sobrantes y entregará la obra en perfectas condiciones de limpieza.

Obrador

La Adjudicataria podrá instalar un obrador durante el período que duren los trabajos para el resguardo de los materiales, herramientas y maquinarias que utilice en la obra.

Planos de Obrador: Antes de iniciar los trabajos la Adjudicataria someterá a la aprobación de la Inspección de Obra su proyecto de obrador y ajustará sus instalaciones a las observaciones que pudiera efectuar, no pudiéndose acopiar materiales fuera del área.

El personal de la Adjudicataria afectado a la obra podrá utilizar los sanitarios existentes en la H.C.D.N. que indique la Inspección de Obra. En el caso que la Adjudicataria lo considere necesario, podrá contratar un sanitario químico con servicio de mantenimiento periódico a su costa.

La Adjudicataria no podrá en ningún caso responsabilizar a la H.C.D.N. por la falta, sustracción o deterioro de materiales u herramientas destinadas a las obras contratadas. Si se considerase oportuna o necesaria la permanencia de un sereno, en primer lugar, se deberá pedir expresa autorización a la Inspección de Obra, la cual la elevará a la autoridad que corresponda, sin generar ello costo alguno para la H.C.D.N.

Todas las construcciones provisionales serán mantenidas en perfecto estado de limpieza y conservación, y a la terminación de la obra, demolidos y retirados por la adjudicataria.

Replanteo de obra

El replanteo de la obra quedará a cargo de la empresa contratista con verificación por parte de la Inspección de Obra.

Se efectuará previo al comienzo de los trabajos y dentro de los cinco (5) días de suscrita el Acta de Inicio de Obra. La demora en su ejecución o su no realización, y cualquier trabajo mal ubicado como consecuencia,

R.P. Nº: 0995/18

ES COPIA FIEL DEL ORIGINAL
MARIO ALBERTO ALVAREZ
SUBDIRECTOR
SUBDIRECCIÓN LEGAL Y TÉCNICA
D.F. GRAL. COORD. ADMINISTRATIVA
H. CÁMARA DE DIPUTADOS DE LA NACIÓN



cualquiera sea su origen, será corregido, si fuera posible; o en caso contrario, demolido y reconstruido cuando se advierta el error, cualquiera sea el estado de avance de la obra, por cuenta de la contratista.

Los niveles determinados en los planos serán ratificados o rectificadas por la Inspección de Obra durante la construcción, mediante órdenes de servicio o nuevos planos parciales de detalles.

Para fijar un plano de comparación en la determinación de niveles en las construcciones, la Adjudicataria deberá indicarlo en algún lugar de la obra y utilizarlo siempre como plano de comparación. Al iniciarse la obra se determinará la cota del punto de comparación, con intervención de la Inspección de Obra. Todos los niveles de la obra deberán referirse a dicha cota.

1.3. Energía eléctrica de obra

La Adjudicataria deberá prever y proveerse de energía eléctrica de obra. Para ello podrá usar el servicio habilitado en el inmueble, pero deberá ejecutar una conexión exclusiva y provisoria completa que conste, entre otras, de un tablero reglamentario, debiendo contemplar todos los requerimientos de las ordenanzas y reglamentos vigentes.

Desde el tablero general podrán derivarse los tableros secundarios necesarios, debiendo cumplir también éstos con las medidas de seguridad pertinentes.

Agua de construcción

La contratista deberá proveerse de servicio de agua. Para ello deberá ejecutar una conexión exclusiva y provisoria completa de obra. La misma se ejecutará sirviéndose de la instalación existente. La distribución desde dicha toma y hasta el área específica de la obra donde se requiera su uso deberá realizarse mediante instalaciones provisionales que deberán cumplir con las normas de seguridad que correspondan, y que indique la inspección de Obras, las cuales serán de cumplimiento obligatorio para la Adjudicataria.

1.4. Cerco de obra

La Inspección de Obra y la Adjudicataria convendrán la mejor forma de cercar el área de trabajo, de acuerdo a lo normado por el código local de construcción y procurando efectuar los cierres de forma tal que los materiales acopiados, maquinarias y todo lo correspondiente a la materialización de la obra y los trabajos ejecutados queden a resguardo. El predio debe quedar totalmente cercado y se deberán dejar los accesos necesarios para el correcto funcionamiento de la obra.

En ningún caso el cerco de obra y el obrador podrán interrumpir la circulación en medios de evacuación indicados en plano. De la misma manera, durante la realización de los trabajos no se podrá invadir el área de evacuación. Todos los trabajos para los cuales sea necesaria la ocupación de este espacio se realizarán fuera del horario laboral o durante fines de semana.

Deberá asegurarse la correcta protección del inmueble y del predio de obra con cercos y vallados efectivos que impidan el paso del público al interior de la obra y con el señalamiento de precaución adecuado y eficaz, tanto de día como de noche. El cerco se ejecutará antes de dar comienzo a los trabajos y dentro de los cinco (5) días de impartida el Acta de Inicio de Obra.

2. DEMOLICIONES Y DESMONTES

Los trabajos comprenden la demolición y/o desmonte de solados, contrapisos, carpetas, membranas, mampostería, barandas, estructuras metálicas, carpinterías, instalaciones y cerramiento de chapa. A tal efecto, se indican en los planos las áreas a intervenir.

R.P. N°: 0995/18

ES COPIA FIEL DEL ORIGINAL
MARIO ALBERTO ALVAREZ
SUBDIRECTOR
SUBDIRECCIÓN LEGAL Y TÉCNICA
DIR. GRAL. COORD. ADMINISTRATIVA
H. CAMARA DE DIPUTADOS DE LA NACION



Los siguientes materiales han de ser acopiados para su posterior empleo por la H.C.D.N. Los mismos se limpiarán y trasladarán al lugar señalado a tal efecto, y en la forma que indique la Inspección de Obra:

- Solados
- Placas de granito (revestimiento de rampa)

Demoliciones y extracciones

Bajo este punto se incluyen las especificaciones de los trabajos de demolición necesarios, de acuerdo a las necesidades del proyecto; de remoción de elementos empotrados o sobrepuestos; y reposición de partes o elementos de mampostería.

La Adjudicataria estará obligada a efectuar las demoliciones parciales y totales que puedan requerirse de acuerdo a las necesidades del proyecto. En este marco, las demoliciones se realizarán con los cuidados pertinentes a fin de no dañar los elementos originales que se encuentren alrededor de la zona a intervenir.

La Adjudicataria deberá cumplir con la normativa vigente relativa a la seguridad para esta clase de trabajos. También deberá adoptar las medidas de protección necesarias que, a juicio de la Inspección de Obra, garanticen el normal uso del Edificio o de los sectores adyacentes que se vieran afectados por las demoliciones. La Inspección de Obra podrá detener una demolición si la forma en que se estuviera llevando a cabo implicara peligro a personas o al Edificio mismo, solicitando la inmediata modificación de los procedimientos para llevarla a cabo.

La Adjudicataria no podrá dejar fuera de uso las conexiones de electricidad, cloacas, agua corriente u otros servicios que se encuentren funcionando al momento de realizar la intervención. Si fuera necesario, empleará los dispositivos alternativos que correspondan para mantenerlos en funcionamiento. Por su parte, quedará bajo la exclusiva responsabilidad de la Adjudicataria la reparación de los daños ocasionados por las demoliciones en sectores o elementos del propio Edificio, sean éstos exteriores o interiores. Si al inicio de las demoliciones la Adjudicataria advirtiera que alguna parte del edificio se encuentra en condiciones deficientes, lo informará de forma urgente a la Inspección de Obra, la que relevará el sector, disponiendo las medidas que correspondan. Cuando exista riesgo de fallas estructurales, la Inspección de Obra solicitará los apuntalamientos que considere necesarios. Del mismo modo, podrá indicar la colocación de testigos para registrar las deformaciones o movimientos que puedan producirse como consecuencia de los trabajos en el lugar en cuestión o su entorno.

Cuando se indique la demolición de elementos (agregados, parches, etc.) se hará con el mayor de los cuidados, evitando alterar o destruir áreas próximas. Para ello, se trabajará con herramientas manuales y livianas. Los parches de revoques se retirarán empleando cinceles afilados, controlando el ángulo y la intensidad del golpe, de modo de no dañar la superficie de los ladrillos ni el revoque del entorno. Para asegurar la integridad del revoque circundante, las áreas a demoler podrán limitarse mediante cortes efectuados con disco diamantado y amoladora.

Los trabajos de demolición comprenderán la demolición propiamente dicha, como así también la remoción de los materiales y escombros provenientes de la misma y el retiro fuera del sector, quedando la totalidad de los trabajos bajo responsabilidad de la Adjudicataria. Todo elemento afectado por la demolición (mampostería, aislaciones, carpinterías y revoques, etc.), deberá ser reparado en la extensión que corresponda. La Adjudicataria tomará las previsiones necesarias para evitar el ingreso de agua al interior del edificio. Toda destrucción o alteración indebida, que se produzca como consecuencia de las tareas de demolición, será corregida por la Adjudicataria, bajo su exclusivo cargo. Esto no lo eximirá de las multas que pudieren corresponder.

R.P. Nº: 0995/18

ES COPIA FIEL DEL ORIGINAL
MARIO ALBERTO ALVAREZ
SUBDIRECTOR
SUBDIRECCIÓN LEGAL Y TÉCNICA
DIR. GRAL. COORD. ADMINISTRATIVA
H. CAMARA DE DIPUTADOS DE LA NACIÓN



Demoliciones a ejecutar:

2.1. Solados

Se realizará la remoción de los pisos de mosaicos graníticos en todos los sectores en los que sea necesario según proyecto y del solado de chapa de semillas de melón. Para tal efecto las superficies a demoler se encuentran indicadas en planos adjuntos. Se tendrá cuidado de no dañar el revestimiento de aluminio compuesto existente en el borde del límite con el patio interno de planta baja del anexo A.

2.2. Contrapisos y carpetas

Se demolerán contrapisos y carpetas de nivelación en los sectores indicados en planos adjuntos, teniendo especiales recaudos para garantizar la integridad de la estructura de losa inferior y del revestimiento de aluminio compuesto existente en borde.

2.3. Membrana

Se retirara la membrana asfáltica existente en los sectores indicados en planos adjuntos.

2.4. Mampostería

Deberá realizarse la demolición de mampostería correspondiente a los canteros indicados en planos adjuntos. Se tomarán todas las medidas de seguridad necesarias para garantizar la integridad de los sectores circundantes.

2.5. Instalación sanitaria

Se desmontara la totalidad de la instalación pluvial existente, incluidos los embudos que se encuentren en uso y los que no, hasta los puntos de encuentro con la cañería vertical, los cuales se indicaran en planos adjuntos.

2.6. Barandas

Se deberán retirar las barandas existentes ubicadas en el borde limitante con el pulmón verde de planta baja, se tendrá especial cuidado ya que las mismas deberán ser acopiadas en el lugar que indique la inspección para su posterior reutilización en la presente obra. A su vez se retiraran los tramos de barandas que coinciden con las nuevas aperturas de paso hacia el anexo c en puente metálico y escalera. Ver planos adjunto. El trabajo se realizará con especial cuidado a los fines de conservar la estabilidad del borde.

2.7. Pérgola

Deberá realizarse el desmonte de la pérgola de acero inoxidable. Se procurará tomar todas las medidas de seguridad necesarias, se harán los recalces y apuntalamientos pertinentes. El material retirado se guardara con cuidado en el lugar que indique la inspección de obra para su posterior reutilización.

2.8. Cerramiento de chapa

Se procederá al desmonte del cerramiento de chapa acanalada ubicado en el sector de canteros. Durante dicha tarea se deberán evaluar las condiciones de la estructura metálica que se encuentra debajo, y desmontar las placas de superboard que se encuentre en mal estado.

2.9. Rampa

La Adjudicataria deberá demoler un rampa de hormigón alivianado, revestida en granito fiamatado que conecta el anexo A con el D. Las placas de granito se conservarán, siendo guardadas en el lugar que indique la Inspección de obra.

ES COPIA FIEL DEL ORIGINAL
MARIO ALBERTO ALVAREZ
SUBDIRECTOR
SUBDIRECCIÓN LEGAL Y TÉCNICA
DIR. GRAL. COORD. ADMINISTRATIVA
H. CÁMARA DE DIPUTADOS DE LA NACIÓN



2.10. Desmonte y rearmado del cielorraso metalico del comedor

SE deberá desmontar con, total cuidado para no dañarlo, el cielorraso de lamas metálicas del comedor de personal, a fin de poder trabajar con la instalación pluvial que se encuentra suspendida sobre el mismo. Este cielorraso deberá rearmarse una vez terminadas las tareas, quedando en perfecto estado. A tal fin la Adjudicataria deberá realizar un reporte fotográfico que detalle el estado en el que se encontró el mismo al comenzar las tareas.

Demoliciones Ocultas

La Adjudicataria estará obligada a efectuar todas las demoliciones de instalaciones, canalizaciones y elementos de cualquier tipo, que estén enterrados u ocultos y sea necesario extraer de acuerdo a los Planos de Proyecto.

3. HORMIGON ARMADO

3.1. Curado de losa

La Adjudicataria deberá realizar un informe previo al comienzo de los trabajos, para su aprobación por parte de la Inspección de obra, indicando el procedimiento a utilizar para el curado de la losa de hormigón armado.

3.2. Reparación/ relleno de huecos en losa

En los sectores afectados por el retiro de embudos se deberá recomponer la losa. Ver planos adjuntos.

4. CONTRAPISOS Y CARPETAS

Todos los materiales a utilizar deberán cumplir con las siguientes normas:

Agua para morteros: norma IRAM 1601.

Arena: normas IRAM 1509 / 1512 / 1525 / 1526.

Cal hidráulica: normas IRAM 1508 / 1516.

Cal aérea: normas IRAM 1626.

Cemento común: normas IRAM 1503 / 1504 / 1505 / 1617.

Cemento de albañilería: normas IRAM 1685.

Cascote: provendrán de ladrillos o parte de los mismos, debiendo ser bien cocidos, colorados, limpios y angulosos.

Arcilla expandida: normas IRAM 1567.

Morteros: normas IRAM 1526 / 1569 / 1573 / 1570 / 1601.

4.1. Contrapisos

La Adjudicataria deberá ejecutar, en las partes que se requiera por proyecto, un contrapiso de hormigón alivianado compuesto por cemento Pórtland y Perlas esféricas de Poliestireno Expandido (EPS) proveniente de fabricantes reconocidos, tratadas con un aditivo especialmente formulado, con PH controlado, no corrosivo respecto al cemento común. El EPS tendrá una densidad de 10 Kg. /m.3 y granulometría entre 2 y 8 mm. Los espesores del contrapiso dependerán de las pendientes proyectadas. Se deberán prever las juntas de dilatación rellenando los intersticios con material elástico, de comportamiento reversible que cumpla con la función determinada. Para paños mayores a 16 m2 se preverán juntas de dilatación perimetrales, transversales y longitudinales

Según la resistencia a la compresión se empleará la composición que corresponda según la tabla "A".

Cuando no sea particularmente especificado, se empleará la composición que proporcione una resistencia a la compresión de 10 kg. /cm2 con densidad de 250 Kg. /m.3 y elaborado con 250 Kg. de cemento por metro cúbico.

R.P. N°:0995/18

ES COPIA FIEL DEL ORIGINAL
MARIO ALBERTO ALVAREZ
SUBDIRECTOR
SUBDIRECCIÓN LEGAL Y TÉCNICA
DIR. GRAL. COORD. ADMINISTRATIVA
H. CÁMARA DE DIPUTADOS DE LA NACIÓN



Tabla "A": Material necesario para obtener 1 m ³ de hormigón alivianado				
Densidad en seco del hormigón (Kg/m.3)	200	250	300	350
Cemento Portland (Kg.) 200 250 300 350	200	250	300	350
Agua (Litros.)	100	120	150	175
EPS en Perlas (Bolsas de 170 litros)	5	5	5	5
Resistencia a la compresión en kg./cm.	8	10	15	19
Conductividad Térmica Kcal/mh ^{°C}	0,052	0,76	0,79	0,82

Preparación de la mezcla: Se utilizarán las dosificaciones indicadas en la tabla, para la densidad que se desee obtener. El hormigón alivianado podrá ser preparado manualmente, en mezcladora o con máquinas para hormigón celular.

Preparación manual: Deberá realizarse en un recipiente que permita contener todos los componentes y poder mezclarlos fácilmente. Ej.: para 100 litros de hormigón será necesario disponer de un recipiente de 130 litros. El mezclado puede ser realizado con herramientas de uso común o usando un agitador. Los materiales se deberán incorporar en el siguiente orden: 1º Agua, 2º Cemento, 3º Perlas EPS. Mezclar el agua y el cemento por 30-40 segundos y agregar el EPS de a poco mezclándolo hasta lograr un pastón homogéneo y de consistencia fluida, el que se extenderá sobre la superficie previamente preparada.

Preparación en mezcladora: Los materiales deberán ser incorporados en el mismo orden que para la preparación manual. Homogeneizar en primer lugar el agua y el cemento por 30-40 segundos, cuidando que no quede depositado el cemento en el fondo de la mezcladora y agregar de a poco el EPS, hasta obtener un pastón homogéneo y fluido con las perlas perfectamente recubiertas de pasta cementicia. El pastón fluido se vuelca y extiende sobre la superficie previamente preparada.

Preparación en moto-hormigonera:

Los materiales se incorporarán en el siguiente orden:

1º Se introduce el agua necesaria para la mezcla reservando aproximadamente 30 litros para incorporar a posteriori como lavado de la boca de carga.

2º Se incorpora el EPS.

3º Se mezcla por 10 minutos a máxima velocidad.

4º Se incorpora el cemento más los 30 litros de agua para la limpieza de la boca de carga.

5º Mezclar durante otros 10 minutos a la máxima velocidad.

17

R.P. N°:0995/18

Mario Alberto Alvarez
 ES COPIA FIEL DEL ORIGINAL
 MARIO ALBERTO ALVAREZ
 SUBDIRECTOR
 SUBDIRECCIÓN LEGAL Y TÉCNICA
 DIR. GRAL. COORD. ADMINISTRATIVA
 H. CAMARA DE DIPUTADOS DE LA NACIÓN



Ejecución: Limpiar previamente y regar bien la superficie donde se aplicará el hormigón alivianado, barriendo y cuidando de no dejar charcos.

4.2. Carpeta de nivelación

La mezcla para la carpeta niveladora se amasará con la mínima cantidad de agua y una vez extendida sobre la membrana asfáltica, será ligeramente comprimida y alisada hasta que el agua comience a fluir por la superficie, nivelada convenientemente.

Luego de seis (6) horas de fabricada la última capa o en su defecto durante el día de su ejecución, se la regará abundantemente y se la recubrirá con una capa de arena para conservar la humedad en caso de días de alta temperatura.

Juntas de Dilatación

Todos los contrapisos llevarán juntas coincidentes de dilatación delimitando paños no mayores a 16 m². Tendrán respaldo de poliestireno expandido y estarán rellenas con sellador elastomérico Sikaflex 1^a, HeyDi Uvekol, o equivalente, siguiendo las instrucciones del fabricante.

4.3. Canaletas de piso

Junto con el contrapiso se ejecutaran las canaletas in situ que figuran detalladas en planos adjuntos.

4.4. Fajas de apoyo

Se ejecutaran sobre membrana, cada cada 0,80 mts de distancia, fajas de cemento con pendiente hacia las canaletas, de 0,15 m de ancho, para el apoyo del solado de deck cementicio.

5. AISLACIONES

5.1. Capa asfáltica de contingencia

Como medida de seguridad ante las posibles precipitaciones que pudieran suceder durante la obra, se prevé ejecutar sobre la losa de hormigón armado una primer capa de aislación, la cual estará conformada por una mano de imprimación con pintura asfáltica a razón de 0,500 l/m², luego se aplicará una capa de asfalto plástico modificado aplicado en caliente, a razón de 1,5 kg/m². La terminación se hará con arena al voleo.

Este procedimiento será llevado a cabo a medida que se avance con la demolición de membrana existente, carpetas y contrapisos, de modo de no dejar expuesta la terraza sin protección alguna.

5.2. Membrana asfáltica principal

Se colocara en todo el sector indicado en plano, sobre carpeta de nivelación, una membrana asfáltica ejecutada de la siguiente manera: una mano de imprimación con pintura asfáltica a razón de 0,500 l/m², luego se aplicará una manta de fibra de vidrio reforzada, debidamente solapada y sobre esta una capa de asfalto plástico modificado aplicado en caliente, a razón de 1,5 kg/m². Sobre esta primera capa se colocara una membrana prefabricada de base asfáltica de 4 mm de espesor, con alma geotextil de 150 g/m², recubierta por dos capas de asfalto plástico modificado y terminada en su cara superior con minerales. Debidamente solapada, soldada y totalmente adherida.

Las muestras de los materiales a utilizar serán presentadas para su aprobación por parte de la inspección de obras.

R.P. N°: 0995/18

ES COPIA FIEL DEL ORIGINAL
MARIO ALBERTO ALVAREZ
SUBDIRECTOR
SUBDIRECCIÓN LEGAL Y TÉCNICA
DIR. GRAL. COORD. ADMINISTRATIVA
H. CÁMARA DE DIPUTADOS DE LA NACIÓN



Realización de los trabajos

En todos los casos se deberán solicitar las instrucciones de aplicación al fabricante de los productos primarios. Las mismas serán sometidas a aprobación de la Inspección de Obra y una vez aprobadas, serán respetadas estrictamente.

6. REVOQUES

Mano de obra y equipos

Para la realización de revoques y enlucidos en general se empleará mano de obra especializada. Las cuadrillas de trabajo deberán contar con caballetes y andamios apropiados. Los enseres y las herramientas requeridas se hallarán en buen estado y en cantidad suficiente. Las reglas serán metálicas o de madera, de secciones adecuadas, cantos vivos y bien derechas.

Los trabajos incluirán dentro del precio el armado y desarmado de andamios, trabajos en altura, formación de engrosados, mochetas, buñas, aristas, etc., y todo trabajo que sea requerido o que corresponda ejecutar para cumplimentar el concepto de obra completa.

Condiciones previas

En ningún caso se revocarán paredes que no se hayan asentado perfectamente ni haya fraguado completamente la mezcla de asiento de los ladrillos o bloques.

Antes de dar comienzo a los revoques, se verificará que las superficies de aplicación se hallen limpias, libres de pinturas, salpicaduras o restos de morteros incompatibles que pudieran ser causantes de futuros desprendimientos.

Cuando existan cortes para instalaciones que interrumpan la continuidad de las paredes de mampostería, se aplicará sobre todo el ancho de la superficie del corte y con un sobre ancho de 15 cm. a cada lado del paramento interrumpido, una faja de metal desplegado pesado, clavado a las juntas y protegido totalmente con concreto para evitar su oxidación.

6.1. Reparación del revoque del tabique de H.A

Se repararan los sectores de revoques del tabique de hormigón del núcleo (sector Callao) que resulten afectado por las demoliciones de canteros y estructuras existentes.

Tomado de Juntas	
1	Parte de Cemento
3	Partes de Arena

Enlucido interior a la cal	
1/8	Parte de Cemento
1	Partes de cal grasa
3	Partes de arena fina

Jaharro interior bajo enlucido a la cal	
1/4	Parte de Cemento
3	Partes de cal grasa
4	Partes de arena mediana

Capas aisladoras de concreto hidrófuga	
1	Parte de Cemento
3	Partes de arena mediana
1	Kilogramo de hidrófugo batido con 10 lt agua

Carpetas bajo piso y aislaciones hidrófugas	
1	Parte de Cemento
3	Partes de arena mediana
1	Kilogramo de hidrófugo batido con 10 lt agua

Para colocación de solías y tapajuntas	
1/2	Parte de Cemento
1	Parte de Cal Hidráulica
3	Partes de arena mediana

R.P. N°: 0995/18

ES COPIA FIEL DEL ORIGINAL
 MARIO ALBERTO ALVAREZ
 SUBDIRECTOR
 SUBDIRECCIÓN LEGAL Y TÉCNICA
 DIR. GRAL. COORD. ADMINISTRATIVA
 H. CÁMARA DE DIPUTADOS DE LA NACIÓN



Para colocación de pisos de mosaicos graníticos, cerámicos	
1/2	Parte de Cemento
1	Parte de Cal Hidráulica
4	Partes de arena mediana

Para colocación de revestimientos	
1	Parte de Cemento
1	Parte de cal aérea
4	Partes de arena mediana

7. PINTURA

7.1. Pintura tabique H°A°

Se entregará la obra con los paramentos indicados en planos (Nuevos y existentes afectados por la reforma), con tres manos de pintura al látex para interiores, color a elección por computadora, previo doble enduido, lijado y sellado completo de las superficies.

8. HERRERÍA

8.1. Escalera metálica

Generalidades

Se deberá ejecutar una escalera metálica recta autoportante, con un descanso intermedio, de acuerdo a los detalles adjuntos en planos. La Adjudicataria deberá presentar ante la Inspección de Obra los planos y cálculos definitivos de la misma para ser aprobados. La estructura principal será de perfiles "U" a calcular por La Adjudicataria (perfil mínimo: UPN N°16), con descansos y escalones en hierro y malla metálica.

De acuerdo al texto del Decreto 914/97, que reglamenta la ley Nacional 24.314 (sistema de protección integral de los discapacitados): Al comenzar y finalizar cada tramo de escalera se colocará un solado de prevención de textura en relieve, con un largo de 0,60 m por el ancho de la escalera. Se destacará con una banda reflectante la unión entre la alzada y la pedada (sobre la nariz del escalón), en el primer y último peldaño de cada tramo.

Barandas

Las barandas serán similares a las existentes en bordes de terraza y acompañarán la forma de la escalera. Estarán compuestas de parantes de planchuela de acero galvanizado en caliente y travesaños del mismo material. Los pasamanos serán de tubo de acero inoxidable de 2" de diámetro. Se presentara diseño para su aprobación por la inspección de obras (Ver punto 8.4).

8.2. Plataforma metálica /puente

Se ejecutaran estructuras metálicas compuestas por perfiles "U" consistentes en un área mensulada (puente) autoportante que comunicara las terrazas de los anexos A y C, plataformas con desniveles, bancos perimetrales y rampas. Los mismos se detallan en planos adjuntos. La adjudicataria deberá confeccionar planos de detalle de construcción de los mismos y efectuar el cálculo necesario para asegurar su idoneidad. La terminación se realizara en placas cementicias de 15 mm. (Ver punto9.5)

8.3. Calculo estructural / planos

La documentación incluida en el pliego de licitación, debe considerarse como de Proyecto. El oferente deberá prever en su oferta todos los detalles, provisiones y trabajos necesarios para completar las estructuras requeridas de acuerdo a su fin, aun cuando ellos no figuren en la documentación del presente pliego. Dentro de

R.P. N°:0995/18

ES COPIA FIEL DEL ORIGINAL
 MARIO ALBERTO ALVAREZ
 SUBDIRECTOR
 SUBDIRECCIÓN LEGAL Y TÉCNICA
 DIR. GRAL. COORD. ADMINISTRATIVA
 H. CÁMARA DE DIPUTADOS DE LA NACIÓN



los 15 días de adjudicados los trabajos la Adjudicataria deberá presentar a la Inspección de Obra para su control y aprobación el proyecto definitivo de la escalera, plataforma, rampas y demás estructuras a ejecutar, teniendo en cuenta los esquemas presentados en planos adjuntos a este pliego. La Adjudicataria deberá realizar el cálculo de perfiles, apoyos, columnas y vigas metálicas, soldaduras, etc. El proyecto definitivo de la estructura deberá ser efectuado por un profesional especialista de reconocida competencia a juicio de la Inspección. Los cálculos y memoria deberán ser presentados previamente para su aprobación. Los planos de taller deberán ser presentados posteriormente, e igualmente deberán ser confeccionados por personal técnico especializado. La consideración de las acciones originadas por el armado y montaje deberá hacerse sobre la base de un esquema previo de montaje. El análisis estructural se llevará a cabo estudiando separadamente los diferentes estados de carga, superponiéndolos en distintas combinaciones, de manera que se obtengan los esfuerzos de cálculo en las secciones críticas para cada etapa de su elaboración. Como mínimo se consideraran los siguientes estados de carga acciones permanentes + acciones debidas a la ocupación y el uso + acciones resultantes del viento.

8.4. Barandas

Dentro del presente ítem se incluirá la fabricación, provisión y colocación de barandas para el sector de la plataforma/puente, escalera autoportante y la recolocación de las barandas que se desmonten al inicio de obra para su abulonamiento. Se preverá la adecuación en un todo de acuerdo al diseño original de la baranda en los sectores donde se realicen transiciones entre nuevas y existentes.

Los materiales y sistemas a utilizarse serán de primera marca y calidad. Todo material dañado, averiado o con defectos de fabricación será desechado. Comprenden además, la provisión de los elementos de fijación necesarios, y de todos aquellos materiales que especificados o no, sean indispensables para la correcta terminación. Se ejecutarán, colocarán y fijarán según las reglas del arte. Se verificarán previamente a la construcción las medidas y cantidades in situ, debiendo presentar planos de detalle y dimensiones para ser aprobados por la Inspección de Obra.

Las estructuras mencionadas se ejecutarán en taller, se trasladarán a obra debidamente embalada y protegida por lluvia y golpes y se montarán a medida que sean aprobadas por la Inspección de Obra, de acuerdo a despiece.

Pasamanos

Se colocarán pasamanos a ambos lados de las escaleras y rampas, a 0,90 m, medidos desde la nariz del escalón o plano de superficie en rampa, hasta el plano superior del pasamano. La forma de fijación no interrumpirá la continuidad, se sujetará por la parte inferior y su anclaje será firme. La sección transversal será circular o anatómica; la sección tendrá un diámetro mínimo de 0,04 m y máximo de 0,05 m y estará separado de todo obstáculo o filo de paramento a una distancia mínima de 0,04m. Se extenderán horizontalmente a la misma altura del tramo oblicuo, antes de comenzar y después de finalizar el mismo, a una longitud mínima de 0,15 m y máxima de 0,40 m. No se exigirá continuar los pasamanos, salvo las prolongaciones anteriormente indicadas en los descansos. Al finalizar los tramos horizontales los pasamanos se curvarán sobre la pared o hacia abajo, o se prolongarán hasta el piso. Los pasamanos deberán cumplir con las normas fijadas por Ley N° 22.431, art. 20 al 22 y Ley Nac. de Accesibilidad N° 24.314. Para ello la forma de fijación de parantes a barandas, no impedirá el libre desplazamiento de la mano, para lo cual la sujeción se hará por la parte inferior y su anclaje será firme. Para el caso de los pasamanos y parantes, se ejecutarán con caños circulares o anatómicos de acero inoxidable, de tramos continuos (sin raspaduras o soldaduras intermedias), los de sección circular de \varnothing 40mm mínimo y \varnothing 50mm máximo y espesor no menor a 1,6 mm. Estará separada de cualquier obstáculo o filo de cualquier paramento una sección mínima de 4 cm. Se extenderán horizontalmente a la misma altura del tramo oblicuo, antes de comenzar y después de finalizar el mismo una longitud no menor a 15 cm y no mayor a 40 cm. La altura de colocación será de 0,90m + 0,05 m para el superior y de 0,70m + 0,05m para el inferior, medidos a partir del suelo hasta el plano superior del pasamanos. Deberán estar perfectamente terminados libres de asperezas e

R.P. N°: 0995/18

ES COPIA FIEL DEL ORIGINAL
 MARIO ALBERTO ALVAREZ
 SUBDIRECTOR
 SUBDIRECCIÓN LEGAL Y TÉCNICA
 DIR. GRAL. COORD. ADMINISTRATIVA
 H. CAMARA DE DIPUTADOS DE LA NACIÓN



imperfecciones, las uniones se ejecutarán a inglete y serán soldadas eléctricamente en forma compacta y prolija, así como las uniones serán alisadas con esmero, debiendo resultar suaves al tacto. Los componentes de la baranda deberán ser aprobados por la Inspección de obra, previa a su colocación. El montaje de la armazón se ejecutará bajo la responsabilidad del Adjudicatario tendrá la obligación de pedir cada vez que corresponda, la verificación por la Inspección de obra, de la colocación exacta de los trabajos de hierro y de la terminación prolija del montaje. Serán también por cuenta del Adjudicatario, el trabajo de abrir los agujeros o canaletas necesarios para apoyar, anclar, embutir las piezas o estructuras de hierros y/o de acero inoxidable, como también cerrar dichos agujeros o canaletas, con mezclas de cemento y arena de grano grueso, en la proporción 1:3; dejando los sectores de trabajo en correctas condiciones técnicas y de terminación.

Características técnicas exigidas de trabajos en Taller.

a) Ingletes y soldaduras:

Antes del armado de las herrerías se procederá a cortar los extremos de los perfiles a inglete dentro de las dimensiones establecidas y en forma muy prolija pues las soldaduras de todo corte se harán en el interior no admitiéndose soldaduras del lado exterior excepto en aquellos casos que las herrerías no permitan la soldadura interior. Las soldaduras de los ingletes se harán manteniendo las herrerías fijas a guías a fin de conseguir una escuadra absoluta, y una medida constante, en todo el ancho. Las soldaduras serán perfectas y no producirán deformaciones por sobre-calentamiento, ni perforaciones. En caso de ser exteriores serán limadas y pulidas hasta hacerlas imperceptibles. Para las soldaduras de los componentes estructurales se exigirá al Adjudicatario elaboración de:

- Especificación de Procedimiento de Soldadura (EPS)
- Calificación del Procedimiento de Soldadura (PQR)
- Calificación del/los soldadores.

Para el resto de las soldaduras (NO ESTRUCTURALES) al menos solicitar EPS y en particular para las uniones de aceros inoxidables el acabado superficial de las mismas. (Esmerilado/blastinado y pasivado, etc.). Estas uniones deberán quedar con la misma terminación superficial que el acero inoxidable (material de partida). Las de acero inoxidable se efectuarán soldadas en anhídrido carbónico con varilla de Aporte 308 L o 316 L con maquina MIG y posteriormente desbastadas al ras. Se recomienda para el caso de soldaduras de aceros inoxidables utilizar proceso GTAW (TIG).

b) Soldaduras de hierro y acero inoxidable:

Las soldaduras de empalme de hierro y acero inoxidable serán ejecutadas con procedimientos que garanticen la inalterabilidad de las cualidades del acero inoxidable, tanto en su aspecto físico, como en su condición de inoxidable. Se recomienda en lo posible evitar este tipo de soldadura entre materiales disímiles. Hay que tener presente cuales son los requerimientos principales de dicha unión (estética, buen acabado superficial, etc.). De ser necesarias las mismas deben ser efectuadas con proceso GTAW (TIG) y solicitar al adjudicatario elaboración de EPS.

c) Ejecución en obra

Tal como para la fabricación, todo el montaje en obra será realizado por personal ampliamente entrenado y con experiencia demostrable en este tipo de trabajo. Todas las herrerías deberán ser montadas en forma perfectamente a plomo y nivel, en la correcta posición indicada por los planos de arquitectura. La máxima tolerancia admitida en el montaje de las distintas herrerías como desviación de los planos vertical y horizontal establecido será de 3 mm por cada 4 m de largo de cada elemento considerado. La máxima tolerancia admitida de desplazamiento en la alineación entre dos elementos consecutivos en la línea extremo contra extremo será

R.P. N°: 0995/18

ES COPIA FIEL DEL ORIGINAL
MARIO ALBERTO ALVAREZ
SUBDIRECTOR
SUBDIRECCIÓN LEGAL Y TÉCNICA
DIR. GRAL. COORD. ADMINISTRATIVA
H. CAMARA DE DIPUTADOS DE LA NACION



de 1,5 mm. Será obligación del Adjudicatario pedir, cada vez que corresponda, la verificación por la Inspección de la colocación exacta de los trabajos de hierro y de la terminación prolija.

d) Acero inoxidable

Calidad tipo AISI 304 (AISI = 18% Cr y 8% Ni). La terminación superficial del acero inoxidable será pulida semibrillo satinado, en grano 250 a 400 con paño y óxido de cromo. Las terminaciones soldadas se desbastarán al ras. Se deberá especificar en EPS los espesores a soldar. Se deberá indicar asimismo en forma precisa el acabado del material (ejemplo 2B o BA, según Norma ASTM 480M) antes y después de soldar, como también la limpieza de dichas superficies luego del montaje final.

e) Electrodos

Con cada envase de electrodos, el fabricante de los mismos, deberá suministrar instrucciones indicando las tensiones, intensidades y polaridades (para el caso de corriente continua) recomendadas, así como el tipo de trabajo, usos y posiciones a los que más se adaptan los electrodos contenidos. En los casos en que el equivalente de carbono de alguno de los elementos a soldar, fuera mayor que 0,25%, será obligatorio usar electrodos de bajo hidrógeno.

f) Soldaduras y Soldadores. (Ver procedimientos EPS)

Todas las soldaduras deberán efectuarse por arco eléctrico. Los bordes y extremos que deben unirse a tope, tendrán que ser biselados, ranurados o con la forma que se indique; deberán cepillarse y/o esmerilarse. La preparación de los bordes cortados a soplete será hecha mecánicamente. Cuando se unan partes adyacentes de una estructura o elemento constituido por partes soldadas, la ejecución y secuencia de las soldaduras deberán ser tales que eviten distorsiones y hagan despreciables las tensiones residuales por contracción. Se empleará todo recurso posible, tomando y aplicando las precauciones y métodos necesarios, en los trabajos de soldadura continua, para evitar deformaciones de los elementos. A menos que se pruebe lo contrario sobre la base de resultados de ensayos, las soldaduras continuas, deberán resultar de costuras espaciadas de manera que se eviten calentamientos excesivos de metal, es decir, que la continuidad del filete deberá lograrse mediante la aplicación de soldaduras cortas e intermitentes.

g) Inspección De La Soldadura

Las soldaduras deberán quedar completamente rígidas y como parte integral de las piezas metálicas que se unen; igualmente deberán quedar libres de picaduras, escorias y otros defectos. Las superficies de las soldaduras deberán quedar uniformes, regulares y cubrir toda el área indicada o que sea necesaria para el esfuerzo requerido en las uniones respectivas. Si la Inspección de Obra lo solicitara, se harán ensayos de las soldaduras que la misma seleccione arbitrariamente, a cargo y costo de La Adjudicatario. Dichos ensayos, se encargarán a un laboratorio autorizado y cualquier soldadura que no llene los requisitos necesarios, deberá quitarse y el trabajo ser rehecho de manera satisfactoria. Todas las soldaduras serán inspeccionadas antes de ser pintadas y aprobadas antes de proceder con la aplicación de la subsecuente. La inspección de estas soldaduras y procedimientos estará a cargo de ingenieros y técnicos de la Repartición. Al terminarse el trabajo de soldadura deberá proveerse un certificado de inspección de soldadura en la obra, que cubra todas las inspecciones de soldadura que hayan sido solicitadas. Cualquier deficiencia que aparezca en las soldaduras durante el progreso de la obra, deberá darse a conocer inmediatamente a la Inspección de Obra.

8.5. Rejas guardaganado

Se proveerán y colocaran rejas guardaganado de acero inoxidable con terminación microperforada, para las canalatas de desagüe pluvial según. La adjudicataria presentara muestras de las mismas para su aprobación por parte de la inspección de obras antes de comenzar la fabricación.

R.P. N°: 0995/18

ES COPIA FIEL DEL ORIGINAL
MARIO ALBERTO ALVAREZ
SUBDIRECTOR
SUBDIRECCIÓN LEGAL Y TÉCNICA
DIR. GRAL. COORD. ADMINISTRATIVA
H. CÁMARA DE DIPUTADOS DE LA NACIÓN



9. SOLADOS Y REVESTIMIENTOS

Los solados y revestimientos presentarán superficies regulares, dispuestas según las pendientes, alineaciones y niveles que la Inspección de Obra señalará en cada caso. Los tipos de pisos a ejecutar responderán a lo indicado en cada caso en la planilla de locales, o en los planos respectivos, debiendo la Adjudicataria ejecutar muestras de los mismos cuando la Inspección de Obra lo juzgue necesario.

No se aceptarán cortes de piezas que no hayan sido hechos a máquina. Los distintos solados y revestimientos se asentarán de acuerdo a las técnicas indicadas para cada material. Todos los materiales de colocación a utilizar deberán cumplir con las siguientes normas: Agua: para morteros cumplirá la norma IRAM 1601, Arena: normas IRAM 1509 / 1512 / 1525 / 1526, cal hidráulica: normas IRAM 1508 / 1516, cal aérea: Normas IRAM 1626, cemento común: Normas IRAM 1503 / 1504 / 1505 / 1617, cemento de albañilería: normas IRAM 1685, morteros: normas IRAM 1526 / 1569 / 1573 / 1570 / 1601. Los trabajos cotizados deberán incluir todos los elementos y componentes necesarios para la ejecución completa de la totalidad de pisos, solías y umbrales especificados, incluyendo fijaciones, colocación de tapas, rejillas y grapas y todos los elementos necesarios para la completa terminación de las tareas, aunque no estén enunciados expresamente. La totalidad de las tareas y materiales necesarios para la correcta terminación de los distintos tipos de pisos, solías y umbrales tales como empastinado, limpieza, pulido, lustrado a plomo, encerado, etc. y toda forma de terminación superficial, se considerarán incluidas en los precios ofertados para cada ítem. La Adjudicataria al realizar los cómputos del material para la ejecución de los pisos contratados considerará que al terminar la obra deberá entregar al Comitente piezas de repuesto y elementos componentes en una cantidad equivalente al 2 % (dos por ciento) de la superficie colocada de cada uno de ellos y nunca menos de 2 m² (dos metros cuadrados) por cada tipo de piso. Se deja expresa constancia de que la totalidad de materiales de pisos, solías y umbrales a ser provistos por la Adjudicataria deberán ser de la misma partida de producción para evitar diferencias de color o tono. Los pisos, umbrales y solías se dispondrán según las pendientes, alineaciones y niveles que la Inspección de Obra señalará para cada caso y local. No se admitirán piezas de ajuste menores a la mitad de una pieza.

Protecciones

Todas las piezas deberán llegar a la obra y ser colocados en perfectas condiciones, enteros y sin escalladuras ni otro defecto alguno. A tal fin la Adjudicataria arbitrará los medios conducentes, y las protegerán con lona, arpilleras o fieltros adecuados una vez colocados y hasta la recepción provisional de las obras o preverá la reposición en los casos que así lo justifiquen o determine la Inspección de Obra. Se desecharán todas las piezas y estructuras que no cumplan las prescripciones previstas, corriendo por cuenta y cargo de la Adjudicataria todas las consecuencias derivadas de su incumplimiento, así como el costo que eventualmente pudiera significar cualquier rechazo de la Inspección de Obra, motivado por las causas antedichas, alcanzando esta disposición hasta la demolición y reconstrucción de solados si llegara el caso.

Asistencia técnica

La Adjudicataria deberá garantizar el asesoramiento y asistencia técnica para la correcta colocación de los solados y revestimientos, debiendo contar en el momento de su colocación con un profesional de primera categoría, avalando los trabajos.

Control de calidad

La Adjudicataria deberá cumplir con las exigencias de la Inspección de Obra respecto de las características que hacen a la calidad de la terminación. Ensayos a someter: resistencia a flexión, impacto, abrasión y absorción de agua; en la dependencia que indique la Inspección de Obra.

R.P. N°:0995/18

ES COPIA FIEL DEL ORIGINAL
MARIO ALBERTO ALVAREZ
SUBDIRECTOR
SUBDIRECCIÓN LEGAL Y TÉCNICA
DIR. GRAL. COORD. ADMINISTRATIVA
H. CÁMARA DE DIPUTADOS DE LA NACIÓN



Terminaciones

La Adjudicataria deberá tener en cuenta el tipo de piso y revestimiento que se colocará a fin de determinar el grado de prolijidad en las terminaciones requeridas. Los contrapisos o carpetas que reciban solados duros adheridos con morteros deberán presentar una superficie rugosa que permita la adherencia de la mezcla. Los paramentos que reciban revestimientos duros adheridos deberán presentar mediante revoque grueso una superficie rugosa que permita la adherencia de la mezcla. Todos los contrapisos y revoques bajo revestimientos, además deberán quedar bien nivelados ya sea con cota constante o con las pendientes adecuadas, según corresponda.

9.1. Solado deck

Provisión y colocación de solado pétreo cementicio, simil deck exterior, tipo premoldeck o similares características y calidad. Las medidas de los mismos 2,40 m de largo, ancho 0,20 m, espesor 0,05 m. No exponer el piso recién colocado al tránsito intenso. De ser necesario el uso, proteger al mismo con placas de aglomerado, o rollos de cartón corrugado en caso de pinturas o retoques.

9.2. Solado de mosaicos granítico

Provisión y colocación de solado de mosaicos graníticos para exterior de 30 x 30 color arena, similar al existente en terrazas anexo C y D. Sera colocado en los sectores indicados en planos.

Tomado de Juntas

Se deberá tomar la junta con pastina cementicia y, luego de dos (2) a dos (2) horas y media, retirar de la junta una profundidad de 5 mm de la pastina aplicada. Una vez retirado el material en la profundidad indicada, se debe limpiar correctamente la zona eliminando todo resto de cemento, esperando luego entre 24 a 48 horas para que la pastina esté totalmente seca y proceder a limpiar nuevamente la junta cavada, mediante cepillado o con aire y a aplicar seguidamente la pastina epoxi preparada, contenida en un recipiente con pico adecuado. En caso de emplearse en Compacto JB, antes de su aplicación y con la junta ya cavada y limpia se procederá de la siguiente manera: Proteger los bordes de la junta mediante encerado, utilizando cinta de enmascarar, para poder limpiar los excesos del material luego de aplicado. El rendimiento aproximado deberá ser de 8 m² / lts. para una junta de 5 mm de profundidad y 1,5 / 2 mm de espesor; esto, en óptimas condiciones de aplicación y sin desperdicios. Se podrá utilizar una espátula, efectuándola un corte en la forma y medida indicadas, o en su defecto un fleje o lámina acerada.

Juntas de dilatación

Estas juntas se requieren cuando se estima que el piso estará expuesto a condiciones o agentes externos que puedan provocar movimientos de dilatación o de contracción. En estos casos la Adjudicataria deberá dejar juntas de dilatación del orden de los 3 a 5 mm en paños no superiores a 10 x 10 m. Cuando el sector donde se colocará el piso tenga junta de dilatación, éste deberá continuar con ellas de modo coincidente. Material sugerido: Junta flexible Poliuretánica Sikaflex 221 u otro resistente al pulido. Vista de la junta: Una vez colocado el piso, límpiase perfectamente el sector de junta de dilatación y rellenar la misma con fondo de junta flexible (telgopor de baja densidad) hasta 5 o 7 mm por debajo del nivel superior, para luego proceder a aplicar la junta propiamente dicha.

Colocación

Se pegarán con adhesivo weber superflex o equivalente. Mezcla adhesiva de ligantes mixtos. Para piezas absorbentes, pisos de alto tránsito exteriores.

R.P. N°: 0995/18

ES COPIA FIEL DEL ORIGINAL
MARIO ALBERTO ALVAREZ
SUBDIRECTOR
SUBDIRECCIÓN LEGAL Y TÉCNICA
DIR. GRAL. COORD. ADMINISTRATIVA
H. CAMARA DE DIPUTADOS DE LA NACION



9.3. Cemento rodillado

Se ejecutara en las rampas, escalones y desniveles de la estructura metalica un solado de cemento rodillado, de 3 a 5 cm de espesor, compuesto por un agregado grueso de piedra partida, un agregado fino de arena especial y un ligante de cemento puro.

9.4. Placas cementicias

Este punto contempla el cambio de las placas que estén en mal estado cuando se inspeccione el entrepiso metálico y las nuevas placas de terminación de las estructuras metálicas detalladas anteriormente.

a) Características de la placa

Estará compuesto por un entramado de perfiles "C" (montantes) y "U" (soleras) de acero galvanizado de 70 x 0.93 mm de espesor. Los perfiles "C" de apoyo de las placas se colocan cada 0.40m de separación entre sí. Para sujetar la estructura y reforzarla, transversalmente a estos se colocarán perfiles "C" actuando como vigas maestras cada 1.20m. Este refuerzo se cuelga del techo mediante una vela rígida cada 1.00m de separación. Sobre este panel se fijará la placa Superboard de 8mm de espesor con tornillos autorroscantes de 8 x 32mm. (Placas 1.20M X 2.40M. 8 mm borde rebajado.)

b) Espesores de Placa

Según criterio de la Inspección de Obras podrá ser de 8 mm y/o 10 mm.

La distancia máxima de trama estructural y/o arrostamientos planos y oblicuos, que la Adjudicataria presentará para aprobación de la Inspección de Obras en los planos ejecutivos, no deberá ser menor a 0.50mts.

Los cortes mecánicos de las placas deberán ser uniformes, libres de escamillas, escorias y restos, no se admitirán reparaciones de placas con masillas o enduidos, producto de deficiencias en el corte siendo estos aprobados a criterio de la Inspección de Obras.

c) Junta Tomada

Cuando se realice junta tomada se deberán fijar las placas a la estructura a tope, sin dejar separación alguna entre ellas. La masilla a emplear deberá ser "Superboard Alta Performance" o calidad equivalente que esté compuesta por una mezcla homogénea de polímeros acrílicos de alta calidad y agua. La misma estará desarrollada para tomados de juntas y cargado de cantoneras y fijaciones, posee una buena trabajabilidad y elasticidad.

d) Proceso de Masillado

Imprimación: Se realizara una imprimación sobre el rebaje de la placa, la misma consiste en diluir la masilla en un 30% a 40% de agua. Se obtendrá una pintura que se aplica con pincel.

Primer paso: Una vez secada al tacto la imprimación (1 a 2hs), se colocara la primera mano de masilla Superboard, o calidad eq uivalente, aplicándola en todos los pasos en capas delgadas.

Segundo paso: Una vez seca (24hs), se deberá aplicar la segunda mano con la cinta tramada de fibra de vidrio de 2" de ancho. Espatular ambas.

Tercer paso: Seca la segunda mano, cubrir la cinta con una tercer capa de masilla Superboard, o calidad equivalente.

Cuarto paso: Dar una última mano de terminación con espátula ancha, hasta nivelar la junta con la superficie de la placa. No dejar rebabas ni sobrecargar ya que es de difícil lijado. Las esquinas y ángulos se cubrirán con cantoneras. El corte de las placas se realiza con amoladoras o sierras circulares con disco o sierras de diamante

R.P. N°: 0995/18

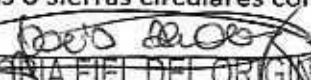
ES COPIA FIEL DEL ORIGINAL
MARIO ALBERTO ALVAREZ
SUBDIRECTOR
SUBDIRECCIÓN LEGAL Y TÉCNICA
DIR. GRAL. COORD. ADMINISTRATIVA
H. CÁMARA DE DIPUTADOS DE LA NACIÓN



o videa. Las fijaciones se cubren con capas delgadas de masilla Superboard. Se deberá respetar el tiempo de secado entre mano y mano (24hs). Este tipo de juntas se deberá trabajar en superficies menores a 25m², en caso de exceder se deberá colocar una junta de dilatación, materializada con un perfil dilatador de P.V.C. o similar. Siempre este tipo de junta se deberá terminar con un revestimiento o finish acrílico de gran elasticidad y cuerpo o pinturas elastomérica que generen membrana.

10. CARPINTERIAS

10.1. Puerta de acceso

Se deberá readecuar la puerta de acceso de sector Callao, de vidrio y acero inoxidable, para adaptarla a la altura final del nuevo solado. Para este fin la adjudicataria desmontará la misma y la llevará a taller para realizarle los ajustes pertinentes. La misma llegará nuevamente a la obra debidamente embalada y protegida hasta su recolocación. La Adjudicataria se hará cargo de cualquier inconveniente que pudiera sufrir la carpintería durante los trabajos.

11. EQUIPAMIENTO

11.1. Bancos de madera

Se fabricarán asientos de madera realizados a medida, según planos, los cuales estarán conformados dentro de la estructura de desniveles perimetral. Deberán presentarse propuestas para su aprobación por la inspección de obra.
Asiento y respaldo: tablonés de madera laminada. Terminación: cepillados, lustrados e impermeabilizados.
Estructuras: perfilaría de acero con terminación poliéster termoconvertible.

11.2. Maceteros

Se proveerán y colocarán maceteros modelo Canasto de Estudio Cabeza, de polietileno rotomoldeado, simplemente apoyados, color a elección de la inspección de obras, Ø114 x 83cm. Terminación: Textura arenada.

11.3. Cestos

Se proveerán y colocarán cestos modelo Benito de Estudio Cabeza, con cenicero, de chapa de acero microacanalada cilíndrica, pintada y remachada, aros en fundición de hierro pintado. Apoyados en dados de hormigón natural texturado. Colores a elección de la inspección de obra. Medidas: Ø38.5cm x 92.5cm. Colocación: simplemente apoyado como opcional en caso que no sea urbano.

11.4. Bandejas de pasto con soporte

Se proveerán y colocarán bandejas modulares de pasto, las cuales contarán con una estructura de soporte inferior realizada en acero, según planos de detalle.

12. INSTALACIÓN SANITARIA

La Adjudicataria elaborará el proyecto de instalación sanitaria completo ajustado a las normas establecidas en el presente pliego y la documentación ejecutiva y confeccionará los planos reglamentarios que, previa conformidad de la Inspección de Obra, someterá a la aprobación de las empresas de servicios pertinentes, así como todo croquis o plano de modificación que sea necesario hasta obtener la aprobación mencionada. Los honorarios y gastos derivados de la realización de las tareas se considerarán justipreciados en la oferta. La Inspección de Obra deberá aprobar al profesional actuante en forma previa a su contratación. Será responsabilidad de la Adjudicataria confeccionar los planos de replanteo ejecutivos de la instalación en escala

R.P. N°: 0995/18

ES COPIA FIEL DEL ORIGINAL
MARIO ALBERTO ALVAREZ
SUBDIRECTOR
SUBDIRECCIÓN LEGAL Y TÉCNICA
DIR. GRAL. COORD. ADMINISTRATIVA
H. CÁMARA DE DIPUTADOS DE LA NACIÓN



1:50 y de detalle en las escalas adecuadas. La Adjudicataria no podrá ejecutar ninguna tarea sin contar con la documentación aprobada. Será por su cuenta exclusiva y sin derecho a reclamo alguno la introducción de las modificaciones y la adecuación a las obras de toda observación y corrección que resulten del estudio y aprobación de dichos planos por parte de la Inspección de Obra y las instituciones correspondientes, ejecutando las emisiones tantas veces como sea necesario para mantener actualizada la documentación de obra. Una vez terminada la obra, la Adjudicataria deberá ejecutar planos en escala 1:50 por triplicado transparente "conforme a obra" de todas las instalaciones realizadas, acompañados por una memoria descriptiva de las mismas y el manual de funcionamiento de todos los sistemas instalados. La documentación detallada, procesada en AutoCAD 2000, deberá entregarse en original y tres copias soporte papel y dos juegos idénticos en soporte digital.

Áreas a intervenir

Inspecciones:

El Contratista solicitará a la Inspección de Obra, con la debida anticipación de los trabajos, las siguientes inspecciones:

A la terminación de los tramos horizontales de cañerías.

A la ejecución de las pruebas.

A la terminación total de los trabajos.

12.1. Instalación de desagüe pluvial

Alcance

El alcance de este pliego comprenderá la ejecución a nuevo de toda la instalación de desagüe pluvial, es decir los embudos y cañerías horizontales que reciben el agua de lluvia hasta su empalme con los caños de lluvia existentes.

Todo el recorrido de cañerías y su empalme a la existencia se encuentra esquematizada en los planos adjuntos al pliego, siendo que los mismos son absolutamente indicativos de recorrido, será obligación de la Contratista realizar los planos de Ingeniería de Detalle de tal manera de conseguir una obra terminada para el fin objeto del proyecto. Asimismo la ingeniería a realizar para el montaje de toda la instalación deberá prever los accesos necesarios para el futuro mantenimiento desde lugares accesibles como ser caño cámara con tapas con bulones de bronce, en cada cambio de dirección de los tramos verticales a horizontales, perfectamente selladas con masilla plástica, para posibilitar la inspección y desobstrucciones, debiéndose tener en cuenta los indicados en los planos adjunto.

La instalación se calculará a un régimen de lluvias de 0.033 lts por segundo.

Embudos para desagüe

Se cambiarán los embudos, según se indican en el plano adjunto, posteriormente se sellará y reconstruirá la losa intervenida.

Cañerías de polipropileno.

Serán del tipo 3.2 mm de espesor de pared, con uniones a espiga y enchufe utilizando unión tipo O[^]Ring MOL de triple labio. La unión de los caños se efectuara, utilizando algún lubricante para su conexión. Las piezas y accesorios serán del mismo material que los caños, utilizando piezas de transición para el cambio de materiales.

R. P. N°: 0995/18

ES COPIA FIEL DEL ORIGINAL
MARIO ALBERTO ALVAREZ
SUBDIRECTOR
SUBDIRECCIÓN LEGAL Y TÉCNICA
DIR. GRAL. COORD. ADMINISTRATIVA
H. CAMARA DE DIPUTADOS DE LA NACION



Pruebas:

Se efectuarán todas las pruebas necesarias, debiendo preverse todas las conexiones temporarias, servicios e instrumentos necesarios para la realización de las mismas.

Al finalizar la ejecución de la instalación se realizara una prueba hidráulica para corroborar el buen funcionamiento y estanqueidad de la misma.

12.2. Instalación para agua fría.

Alcance.

Todo el recorrido de cañerías se encuentra esquematizada en los planos adjuntos al pliego, siendo que los mismos son absolutamente indicativos, será obligación de la Adjudicataria realizar los planos de Ingeniería de Detalle y Cálculos para verificar lo existente y agregar lo faltante.

Asimismo la Ingeniería a realizar para el montaje de toda la instalación deberá prever todas las llaves de paso necesarias para una correcta operación y mantenimiento.

Materiales

Cañerías de polipropileno con unión por termofusión.

Serán del tipo termosoldables, marca Acqua-System de Dema, Hidro 3 de Industrias Saladillo. Los desvíos se realizaran con piezas y accesorios del mismo material y marca que los caños, no permitiéndose la curvatura o soldadura a tope de las cañerías. Se deberán utilizar las herramientas recomendadas por el fabricante y no las tradicionales ya que depende, el rendimiento de la instalación, de la buena colocación de las piezas.

Canillas de Servicio:

Serán Marca FV cromadas de 13 mm. Con adaptador de pico para manguera. Estarán colocadas en los muros en nichos con revoque interior hidrófugo. El nicho llevará un marco y una tapa de acero inoxidable de 5 mm de espesor y un frente de 30 x 20 cm.

Riego

Se ejecutara un tendido suspendido bajo solado para alimentar el riego de los distintos canteros y maceteros, según planos adjuntos.

13. INSTALACION ELECTRICA

Alcance

Comprende la ejecución de un tablero seccional que comandara la terraza, ubicado en el interior del núcleo del sector Callao y un tendido de cañerías para alimentación de tomas especiales e iluminación. La adjudicataria deberá presentar un proyecto de dicha instalacion para su aprobación popr parte de la inspección de obras.

13.1. Tablero eléctrico

Se ubicará un tablero seccional exclusivo para uso de la terraza. Para ello se empleará gabinete de PVC con puerta y sub-panel marca General Electric o de calidad superior. Sus dimensiones se establecerán en función de la cantidad de circuitos que contengan. Poseerán un disyuntor, un interruptor termo magnético general, uno ~~para tomas~~ de uso general y uno para iluminación, según indicación de planos unifilares para cada unidad.

R.P. N°: 0995/18

ES COPIA FIEL DEL ORIGINAL
MARIO ALBERTO ALVAREZ
SUBDIRECTOR
SUBDIRECCIÓN LEGAL Y TÉCNICA
DIR. GRAL. COORD. ADMINISTRATIVA
H. CÁMARA DE DIPUTADOS DE LA NACIÓN



Ramales de alimentación

El cableado de alimentación a los tableros seccionales se tenderá en cañerías metálicas con conductores unipolares que responda a la norma IRAM 2183 y secciones de acuerdo a planos.

13.2. Cableado, tomacorrientes

Cañerías

Se ejecutará un nuevo tendido de cableado antillama embutido en cañería y cajas, con protección térmica y diferencial, con circuitos independientes. Las cañerías serán del tipo semipesada, para muro tendido, conforme a norma IRAM 2005. El diámetro interno será el que surja del cálculo que realizará la Adjudicataria, no pudiéndose utilizar diámetros internos inferiores a 3/4" (18,9 mm). Corresponderá a lo indicado en las planillas que la Adjudicataria deberá presentar junto con los planos. Todos los extremos de la cañería serán cortados en escuadra con respecto a su eje, escariados y roscados y unidos por cuplas o con conectores a enchufe con fijación a tornillo. Las cañerías embutidas en línea recta entre cajas o con curvas suaves. Las curvas y desviaciones serán realizadas en obra mediante máquina dobladora o curvadora manual. Las cañerías serán continuas entre cajas de salida, cajas de gabinetes y cajas de pase y se fijarán a las cajas en todos los casos con tuerca y boquilla, de forma que el sistema sea eléctricamente continuo en toda su extensión. Queda absolutamente prohibido el simple enchufe entre caños y la simple introducción de caños en las cajas. Todos los extremos de cañerías serán adecuadamente taponados, a fin de evitar la entrada de materiales extraños durante la construcción. Todos los tramos de un sistema, incluidos gabinetes y cajas de pase, deberán estar colocados antes de pasar los conductores. Quedan absolutamente prohibidas las ataduras con alambre para la fijación de los caños. Al instalarse la cañería, deberá cuidarse de que no tenga contra pendientes o sifones, debiéndose dar pendientes hacia las cajas.

Cajas

Las cajas para derivaciones, paso y brazos tendrán las dimensiones apropiadas a la cantidad de caños que entren y salgan de ellas, debiendo tener como mínimo 100 x 100 x 40 mm las primeras y de 80 x 80 x 40 mm las últimas. Las cajas para brazos, centros, tomacorrientes, llaves, etc., serán del tipo reglamentario, según norma IRAM 2005P, estampadas en una pieza de chapa de 1,6 mm de espesor. Las tapas cerrarán correctamente, llevando los tornillos en número y diámetro que aseguren el cierre, ubicados en forma simétrica en todo su contorno, a fin de evitar dificultades en su colocación. Las cajas para brazos y centros serán octogonales, chica de 75 mm de diámetro para hasta dos caños o cuatro conductores. Para cuatro caños u ocho conductores como máximo, las cajas deberán ser octogonales grandes de 90 mm de diámetro y de 100 x 100 mm para mayor cantidad de caños o conductores. Las cajas para tomacorrientes serán rectangulares de 55 x 100 mm para hasta dos caños o cuatro conductores y cuadradas de 100 x 100 mm con tapa de reducción rectangular para mayor número de caños o conductores. Salvo indicaciones especiales, las cajas para tomacorrientes se colocarán a 0,30 m del piso terminado, salvo indicaciones específicas en planos.

Conductores para instalación en cañería

Los conductores serán del tipo antillama con aislación en PVC (VN 2000) de Pirelli o equivalente, y responderán a las normas IRAM 2020/2183 e IEEE 383/73. Las secciones serán las necesarias en cada tramo de acuerdo al consumo previsto, según surja de los cálculos que la Adjudicataria realice sobre el proyecto, pero no menores a 1,5 mm² para bocas de iluminación y a 2,5 mm² para los tomacorrientes. Los conductores serán de un solo tramo, estando absolutamente prohibidas las uniones en el interior de los caños. Serán provistos en el lugar con envoltura de origen, no permitiéndose el uso de remanentes de otros trabajos o de rollos incompletos. Los cables serán debidamente acondicionados, no permitiéndose la instalación de cables cuya aislación de muestras

R.P. Nº: 0995/18

ES COPIA FIEL DEL ORIGINAL
 MARIO ALBERTO ALVAREZ
 SUBDIRECTOR
 SUBDIRECCIÓN LEGAL Y TÉCNICA
 DIR. GRAL. COORD. ADMINISTRATIVA
 H. CÁMARA DE DIPUTADOS DE LA NACIÓN



de haber sido mal acondicionados o sometidos a excesiva tracción o prolongado calor o humedad. Todos los conductores serán conectados a los tableros o aparatos de consumo mediante terminales o conectores de tipo aprobado, colocados a presión mediante herramientas apropiadas, asegurando un efectivo contacto de todos los alambres y en forma tal que no ofrezcan peligro de aflojarse por vibración o tensiones bajo servicio normal. Los colores a utilizar serán los siguientes:

Vivo: Rojo.

Neutro: celeste.

Tierra: Bicolor (verde - amarillo).

La suma de las secciones de los conductores no deberá sobrepasar el 35% de la sección interna del caño por el que corren.

Conductores auto protegidos

Los conductores a emplearse serán de cobre con aislación PVC, en construcción multifilar con relleno y cubiertas protectoras antillama. Serán marca PIRELLI, Viper o similar y responderán a la norma IRAM 2178. Donde abandonen o entren a un tablero, caja, caños o aparatos de consumo lo harán mediante un prensa cables que evite deterioros del cable. Se deberá verificar que la caída máxima de tensión admisible entre el punto de acometida y un punto de consumo será del tres por ciento (3 %) para iluminación y del cinco por ciento (5 %) para fuerza motriz. En donde sea necesario realizar un empalme, terminal o derivación, estas se realizarán con conjuntos contraíbles en frío marca 3M tipo PST o equivalente.

13.3. Bandejas portacables

En los sectores que sea necesario se utilizaran bandejas, las cuales serán del tipo chapa perforada o escalera según plano y notas. El espesor de chapa mínimo de utilización será BWG N° 18, con ala no inferior a 50 mm para todos los casos. En montajes interiores y sin humedad se utilizarán bandejas porta cables con tratamiento cincado electrolítico, tipo zingrip. En montajes exteriores serán utilizadas bandejas con tratamiento de galvanizado, cincado en inmersión en caliente al igual que las tapas y accesorios. La Inspección de Obra podrá exigir el desarme de las instalaciones que no respeten esta pauta, debiendo el Contratista responsabilizarse por los atrasos que resulten de estos desarmes. Cuando las bandejas sean suspendidas, la suspensión se realizará mediante varilla roscada de 5/16 y brocas por expansión tipo IM 5/16 cada un (1) metro de distancia máxima. En el extremo inferior de la varilla se colocarán perfiles adecuados (Riel tipo OLMAR 44x44 o 44x28, cincado) para sujetar las bandejas y, además, permitir el futuro agregado de cañerías suspendidas mediante grampas tipo G03. En los puntos de sujeción al riel se deberán montar los correspondientes bulones de 1/4"x 1/2", cincados, con arandelas planas y grower para todos los casos. No se admitirá la suspensión de bandeja directamente desde la varilla roscada. Cuando la bandeja sea soportada desde ménsulas y siempre que la superficie del muro portante lo permita, se utilizarán ménsulas standard de las dimensiones que correspondan. Las ménsulas se soportarán al muro mediante tacos Fischer S10 y tirafondos de 2" x 1/4". Cuando la superficie del muro portante sea despareja y no permita la perfecta alineación de la bandeja porta cables, se utilizarán apoyos fabricados en obra con hierro ángulo de 1 1/2" de ala x 1/8" de espesor, para amurar cada 1,5m. Las ménsulas fabricadas en obra deberán tener una terminación prolija a la vista, pintadas con dos manos de anti óxido y dos manos de pintura color aluminio. Este tipo de apoyo deberá también considerarse en lugares en los cuales no haya fácil acceso a la bandeja para futuros recableados o mantenimiento. De esta manera, el montaje debe resultar de tal rigidez que permita caminar sobre la bandeja para recableados o mantenimiento de las instalaciones. Si se presentara en obra la necesidad de algún tendido de bandejas con estas características, el montaje correrá por cuenta del contratista eléctrico, no se aceptarán adicionales ni pedidos de ayuda de gremio. El contratista deberá contar en obra con el personal y los elementos necesarios para concretar las necesidades de montajes especiales que pudieran surgir. Todos los cambios de dirección en los tendidos se deberán realizar

R.P. N° 0995/18

ES COPIA FIEL DEL ORIGINAL
MARIO ALBERTO ALVAREZ
SUBDIRECTOR
SUBDIRECCIÓN LEGAL Y TÉCNICA
DIR. GRAL. COORD. ADMINISTRATIVA
H. CAMARA DE DIPUTADOS DE LA NACIÓN



utilizando los accesorios adecuados (unión Tee, curvas planas, curvas verticales, etc) en ningún caso se admitirá el corte y solapamiento de bandejas. A fin de asegurar el radio de curvatura adecuado a los conductores que ocupen las bandejas (actuales y futuros) deberán preverse la cantidad necesaria de eslabones y accesorios. El recorrido de las bandejas que figura en los planos es indicativo y deberá verificarse y coordinarse en obra con el resto de las instalaciones y/o con los pases disponibles en la estructura de hormigón, teniendo en cuenta los siguientes aspectos: En todos los cruces con vigas, siempre que sea posible la distancia mínima libre entre viga y bandeja debe ser de 150 mm. En todos los cruces con caños que transporten líquidos, siempre que sea posible la bandeja debe pasar sobre los mismos, a una distancia mínima de 100mm. Se evitará el paso de bandejas por debajo de cajas colectoras de cualquier instalación que transporte líquidos. Todos los tramos verticales, sin excepción, deberán llevar su correspondiente tapa, sujeta con los accesorios correspondientes. (Ej.: Montantes detrás de muebles y a la vista - bajadas a tableros generales y seccionales - bajadas a equipos de A°A°, etc.) Todos los tramos horizontales que estén ubicados a menos de 2,5 mts. sobre el NPT también deberán llevar su tapa correspondiente. (Ej.: y sin excepción, en todos los tramos de la sala de máquinas, bajadas de distribución para equipos de A°A°, etc.). Sobre bandejas, los cables se dispondrán en una sola capa y en forma de dejar espacio igual a $\frac{1}{4}$ del diámetro del cable adyacente de mayor dimensión a fin de facilitar la ventilación, y se sujetan a los transversales mediante lazos de material no ferroso a distancias no mayores de dos metros. En todas las bandejas deberá existir como mínimo un 25 % de reserva, una vez considerado el espaciamiento entre cables. Dichas bandejas deberán vincularse rígidamente a tierra mediante conductor del tipo VN. Las posiciones de todos los cables se mantendrán mediante precintos de Nylon, cada 2 metros como máximo. En caso de producirse incendio y a fin de evitar el efecto de tiraje de chimenea, en los montantes de bandejas verticales de Fuerza Motriz, se deberá sellar en cada piso, con resina termoplástica con pigmentos retardadores de fuego, impermeable al agua y aceite.

Tomacorrientes de uso especial

Deben instalarse en un circuito como máximo de 12 bocas y con un mínimo calibre de protección en térmicas de 32 A para tomas de corriente de 2p + t de 20 A (Según Normas IRAM 2071). Los elementos serán marca Siglo XXI de Cambre o equivalente.

Planos

Con los planos de ubicación de los nuevos artefactos de iluminación y tomas, adjuntos al presente pliego, y la verificación en el lugar de lo existente, los oferentes deberán proyectar las cañerías cuyo recorrido deberá ser acordado con la Inspección de Obra. La Adjudicataria deberá presentar, previo a la realización de las tareas y para su aprobación por parte de la Inspección de Obra, los planos correspondientes a la instalación eléctrica, ubicación de tendidos, bocas y tomacorrientes, incluyendo diámetros y secciones. Se presentarán sobre copias del replanteo de arquitectura, donde se marcarán las instalaciones íntegras en colores reglamentarios. Simultáneamente se entregará soporte digital (CD) de los mismos en AutoCAD versión 2004 o superior. La aprobación de los planos por parte de la Inspección de Obra no exime a la Adjudicataria de su responsabilidad por el fiel cumplimiento de este pliego.

13.4. Artefactos de iluminación

Estas especificaciones se refieren a los artefactos que serán montados en las bocas de iluminación detalladas en los planos. Para la instalación de los artefactos y sus lámparas, la Adjudicataria deberá considerar lo siguiente:

- a) En la presente documentación, se encuentran indicados los distintos tipos y modelos de artefactos que se deberán instalar.
- b) La colocación de artefactos será inobjetable, debiéndose emplear todas las piezas y accesorios necesarios para dar perfectas terminaciones estéticas y solidez. En el sistema de conexión se emplearán fichas macho-hembra con puesta a tierra (polarizadas) para las luminarias normales y de cinco patas para las luminarias que

R.P. N°: 0995/18

ES COPIA FIEL DEL ORIGINAL
MARIO ALBERTO ALVAREZ
SUBDIRECTOR
SUBDIRECCIÓN LEGAL Y TÉCNICA
DIR. GRAL. COORD. ADMINISTRATIVA
H. CAMARA DE DIPUTADOS DE LA NACIÓN



contengan equipos autónomos. No se permitirá la colocación de placas aislantes entre el gancho sostén y el artefacto a fin de permitir una correcta puesta a tierra. Cuando los artefactos se deban fijar directamente a cajas se emplearán tornillos cincados de longitudes apropiadas, con tuercas y arandelas de presión. QUEDA TOTALMENTE PROHIBIDO EL USO DE ALAMBRE PARA LA FIJACIÓN DE LOS ARTEFACTOS.

c) Para la conexión del conductor de puesta a tierra se emplearán terminales a compresión del tipo AMPLIVERSAL e irán tomados con arandela estrella de presión a la chapa del artefacto, en el tornillo destinado por el fabricante a tal efecto. Se aclara que el largo del chicote de conexión deberá ser tal que permita la fácil remoción del artefacto (como mínimo 50 cm). Se utilizarán terminales tipo pala para el conexionado de capacitores y tipo "u" para balastos reactores.

d) Todo artefacto que no sea para lámpara incandescente deberá llevar el correspondiente capacitor para corrección del factor de potencia. De no existir el mismo en el artefacto provisto, se deberá proveer, colocar y conectar uno de capacidad acorde a la potencia de la lámpara respectiva.

d) Se evitará que las canalizaciones de cualquier tipo pasen por zonas sometidas a altas temperaturas, tales como las de calderas, parrillas, etc. Todos los artefactos que lo requieran deben tener transformador integrado, con tensión de entrada de 200/240 Volt.

e) Listado de artefactos:

- Plafon-aplique Berilo R de Idea. Frente Redondo. Color gris texturado. Led - 8W
- Luminaria de aplicar Break de Lucciola. Led - 4 x 3W. Color gris.

Iluminación de emergencia y escape

Se preverá la adaptación como mínimo del 20% de los artefactos colocados a un circuito de emergencia, los mismos se repartirán por la superficie de la terraza para garantizar la circulación por la misma.

Materiales

Los materiales a emplear serán en todos los casos de marca aceptada por la Inspección de Obra y deberán responder a las normas IRAM.

Se realizarán las siguientes pruebas y ensayos:

Inspección visual para corroborar la adecuación de la instalación eléctrica al pliego contractual.

Verificar que la instalación responda a lo indicado en el proyecto aprobado.

Verificación que todos los componentes cumplen con las Normas IRAM, IEC, NFPA o UL correspondientes.

Información a entregar al finalizar la obra

El contratista deberá entregar:

Una copia de los planos conforme a obra, de las instalaciones realizadas, con indicación de los circuitos, sección y cantidad de cables. Asimismo se indicará el diámetro de las cañerías instaladas. Todos los planos estarán realizados en AUTOCAD versiones 2000, fáciles de entender, completos en su información, y se entregará además de la copia papel una copia en soporte digital (disco flexible o disco compacto). Todos los planos a presentar deberán estar firmados por un profesional matriculado con incumbencias específicas en instalaciones eléctricas.

ES COPIA FIEL DEL ORIGINAL
MARIO ALBERTO ALVAREZ
SUBDIRECTOR
SUBDIRECCIÓN LEGAL Y TÉCNICA
DIR. GRAL. COORD. ADMINISTRATIVA
H. CÁMARA DE DIPUTADOS DE LA NACIÓN



14. LIMPIEZA

14.1. Limpieza periódica

La Adjudicataria deberá organizar su trabajo de modo que los residuos provenientes de las tareas efectuadas sean retirados inmediatamente del área de las obras para evitar perturbaciones en la marcha de los trabajos. Estará terminantemente prohibido arrojar residuos desde el recinto de la obra al exterior, ya sea directamente o por medio de mangas. Los residuos deberán retirarse cuidadosamente, por medios manuales o embolsándolos, almacenándolos en los lugares destinados a tal fin. No se permitirá quemar materiales en ningún lugar de la obra.

Se pondrá especial cuidado en el movimiento de la obra y en el estacionamiento de los materiales a efectos de no entorpecer el tránsito ni los accesos en las zonas aledañas. Los materiales cargados en vehículos, deberán cubrirse completamente con lonas o folios plásticos a efectos de impedir la caída de los mismos durante el transporte.

Se deberá tomar el mayor cuidado para proteger y limpiar todas las carpinterías, removiendo los excedentes y residuos provenientes de la ejecución de las obras de albañilería, carpintería, pintura, revestimientos, etc. Asimismo, se efectuará la limpieza, rasqueteo y barrido de materiales sueltos e incrustaciones en contrapisos, carpetas y capas aisladoras, así como en entablonados de madera en general.

Las protecciones que deban efectuarse para evitar daños en pisos, revestimientos, mesadas, artefactos, etc. serán retiradas al efectuar la limpieza final. Al completar los trabajos inherentes a su contrato, el Contratista retirará todos sus desperdicios y desechos del lugar de la obra y el entorno de la misma. Asimismo, retirará todas sus herramientas, maquinarias, equipos, enseres y material sobrante, dejando la obra limpia "a escoba" o su equivalente.

14.2. Limpieza final

- a) La adjudicataria deberá entregar la obra en perfectas condiciones de habitabilidad.
- b) Los locales se limpiarán íntegramente. Las manchas de pintura se quitarán con espátula y el diluyente correspondiente cuidando los detalles y emprolijando la terminación de los trabajos ejecutados.
- c) Deberá procederse al retiro de cada máquina utilizada durante la construcción y de los sobrantes de obra y residuos de la limpieza.
- d) Todos los trabajos se realizarán por cuenta la adjudicataria, quien también proveerá las herramientas y materiales que se consideren para la correcta ejecución de las citadas tareas.
- e) La adjudicataria será responsable por las roturas de vidrios o por la pérdida de cualquier elemento, artefacto o accesorio, que se produjera durante la realización de los trabajos como asimismo por toda falta y/o negligencia que a juicio de la Inspección de Obra se hubiera incurrido.

Todos los locales se limpiarán de acuerdo con las siguientes instrucciones:

- f) Los vidrios serán limpiados con jabón y trapos de rejilla, debiendo quedar las superficies limpias y transparentes. La pintura u otro material adherido a los mismos, se quitarán con espátula u hoja de afeitar sin rayarlos y sin abrasivos.

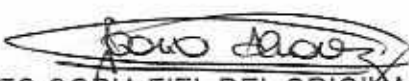
ES COPIA FIEL DEL ORIGINAL
MARIO ALBERTO ALVAREZ
SUBDIRECTOR
SUBDIRECCIÓN LEGAL Y TÉCNICA
DIR. GRAL. COORD. ADMINISTRATIVA
H. CAMARA DE DIPUTADOS DE LA NACIÓN

R.P. N°: 0995/18



g) Los revestimientos y paramentos interiores serán repasados con cepillo de cerda para eliminar el polvo o cualquier material extraño al paramento. En caso de presentar manchas, se lavarán siguiendo las indicaciones aconsejadas por el fabricante del revestimiento.

h) Los pisos serán repasados con un trapo húmedo para eliminar el polvo, y se removerán las manchas de pintura, residuos de mortero y/o adhesivo, etc. Las manchas de esmalte sintético se quitarán con espátula y aguarrás, cuidando no rayar las superficies.

i) Los artefactos serán limpiados de la misma manera indicada precedentemente.

j) Las carpinterías en general se limpiarán evitando el uso de productos abrasivos.

k) Se realizará la limpieza de todas las cañerías no embutidas, en especial la cara superior de los caños en sus tramos horizontales.

l) Se limpiarán especialmente los revestimientos (cerámicos, vinílicos y de madera), los selladores de vidrios, los herrajes y las piezas de bronce con cuidado de no rayarlos.

15. OTROS

15.1. Ayuda de gremios

Este ítem se refiere al conjunto de servicios, provisiones y/o actos que la Adjudicataria prestará a los subcontratistas que ejecuten el resto de los rubros de la Obra, que completan la ejecución de la misma.

TABLA DE TOLERANCIA DE CONSTRUCCIÓN

Desviación de la vertical:

a) En las líneas y superficies

En cualquier nivel – hasta 3.00 Mts.	5 mm
Hasta 6.00 Mts.	8 mm
Hasta 12.00 Mts.	18 mm

b) Para columnas expuestas, ranuras de juntas de control y otras líneas visibles, en cualquier nivel, con un mínimo de:

6.00 Mts.	5 mm
12.00 Mts.	10 mm

Variación del nivel o de las pendientes indicadas en los planos del contrato:

En pisos : en 3.00 Mts.	5 mm
En cualquier paño, con un máximo de: 6.00 Mts en:	8 mm

[Handwritten signature]

R.P. N°:0995/18

[Handwritten signature]
 ES COPIA FIEL DEL ORIGINAL
 MARIO ALBERTO ALVAREZ
 SUBDIRECTOR
 SUBDIRECCIÓN LEGAL Y TÉCNICA
 DIR. GRAL. COORD. ADMINISTRATIVA
 H. CÁMARA DE DIPUTADOS DE LA NACIÓN



Para paños mayores se incrementarán en 1mm la tolerancia anterior por cada metro que exceda los 6 m.

Variación de las líneas de estructura, a partir de las condiciones establecidas en plano y posición relativa de las paredes:

En 6.00 Mts	10 mm
En 12.00 Mts	20 mm

4) Variación de la ubicación de aberturas y pared 5 mm

5) Variación de los escalones:

a) En un tramo de escalera:

Alzada	3 mm
Pedada	6 mm

c) En escalones consecutivos:

Alzada	2 mm
Pedada	3 mm

ES COPIA FIEL DEL ORIGINAL
MARIO ALBERTO ALVAREZ
SUBDIRECTOR
SUBDIRECCIÓN LEGAL Y TÉCNICA
DIR. GRAL. COORD. ADMINISTRATIVA
H. CAMARA DE DIPUTADOS DE LA NACIÓN



ANEXO I
DOCUMENTACIÓN GRÁFICA

ES COPIA FIEL DEL ORIGINAL
MARIO ALBERTO ALVAREZ
SUBDIRECTOR
SUBDIRECCIÓN LEGAL Y TÉCNICA
DIR. GRAL. COORD. ADMINISTRATIVA
H. CÁMARA DE DIPUTADOS DE LA NACIÓN

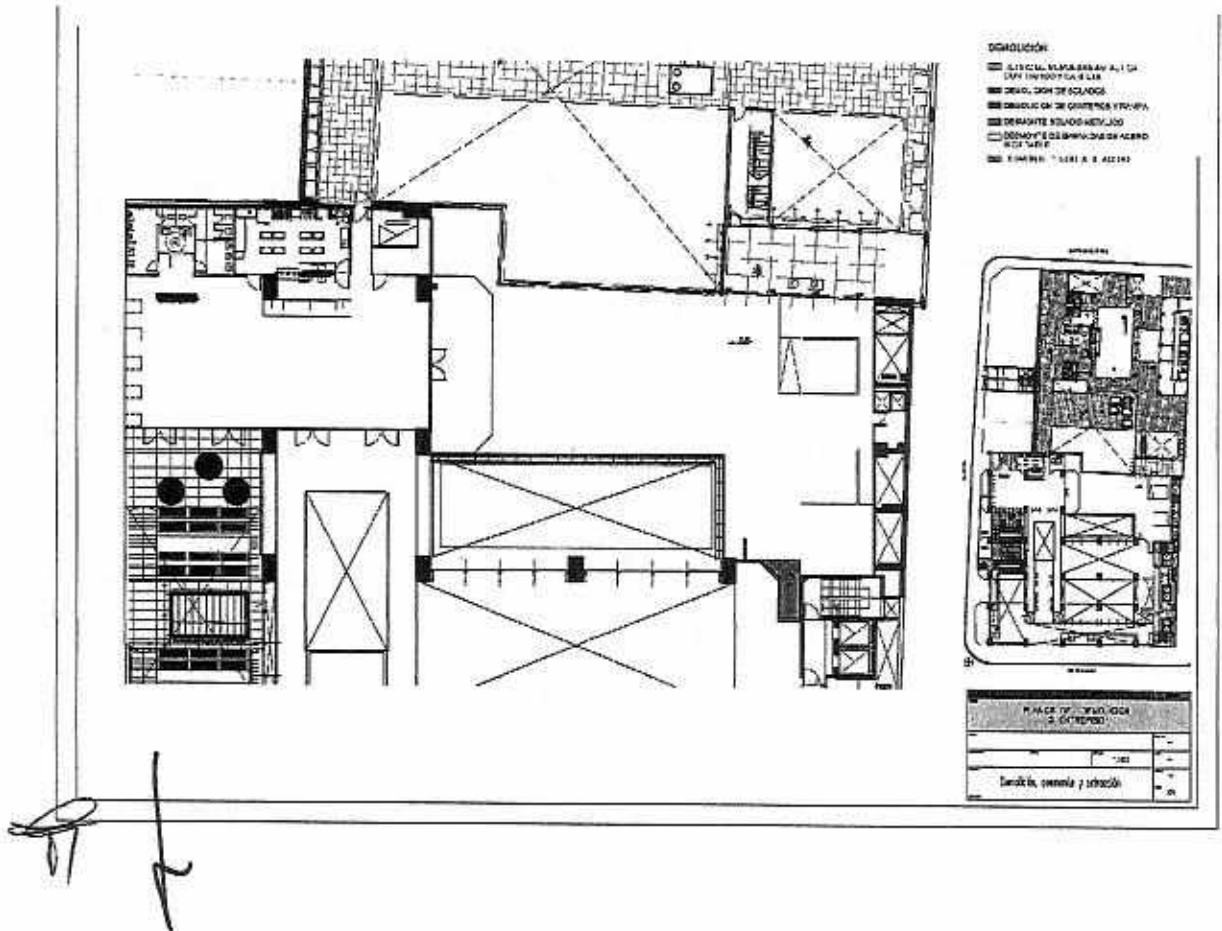
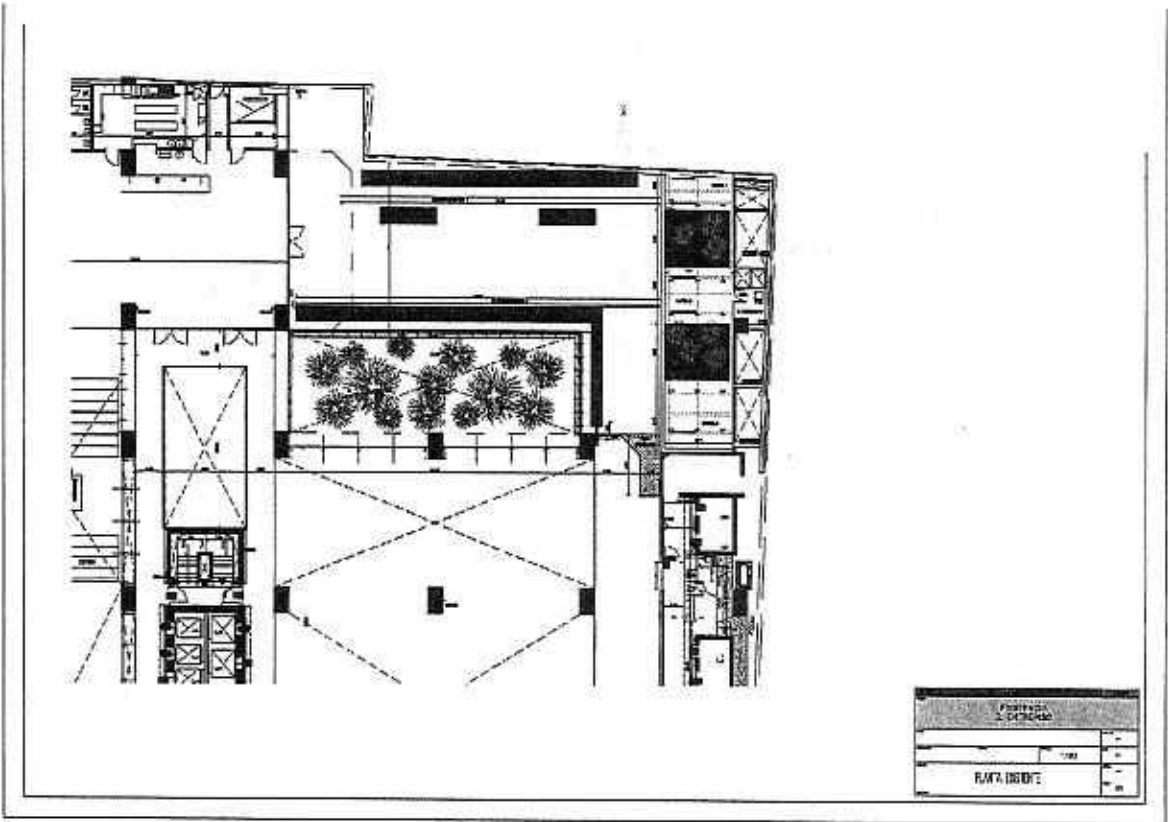

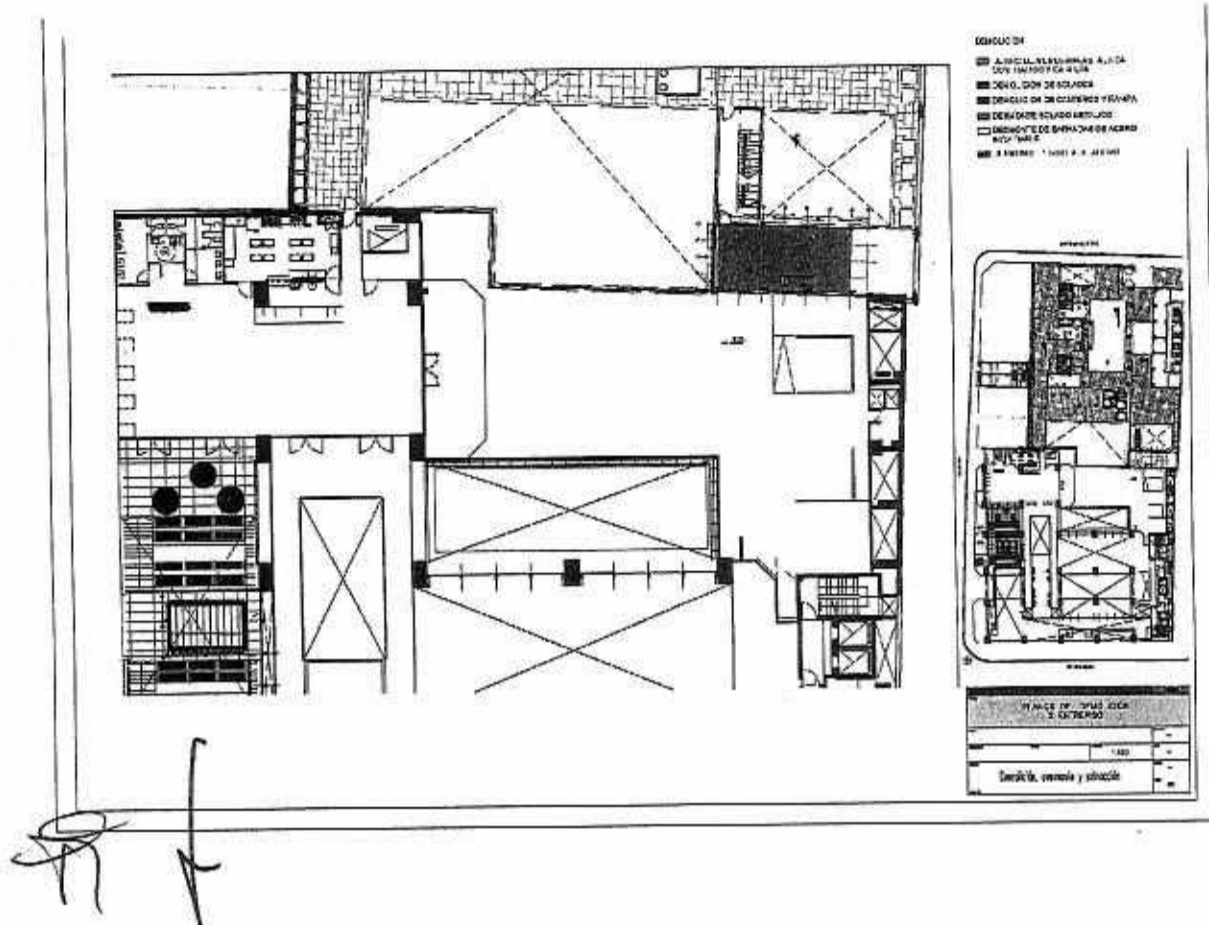

 ES COPIA FIEL DEL ORIGINAL
 MARIO ALBERTO ALVAREZ
 SUBDIRECTOR
 SUBDIRECCIÓN LEGAL Y TÉCNICA
 DIR. GRAL. COORD. ADMINISTRATIVA
 H. CAMARA DE DIPUTADOS DE LA NACION

R.P. N°:0995/18



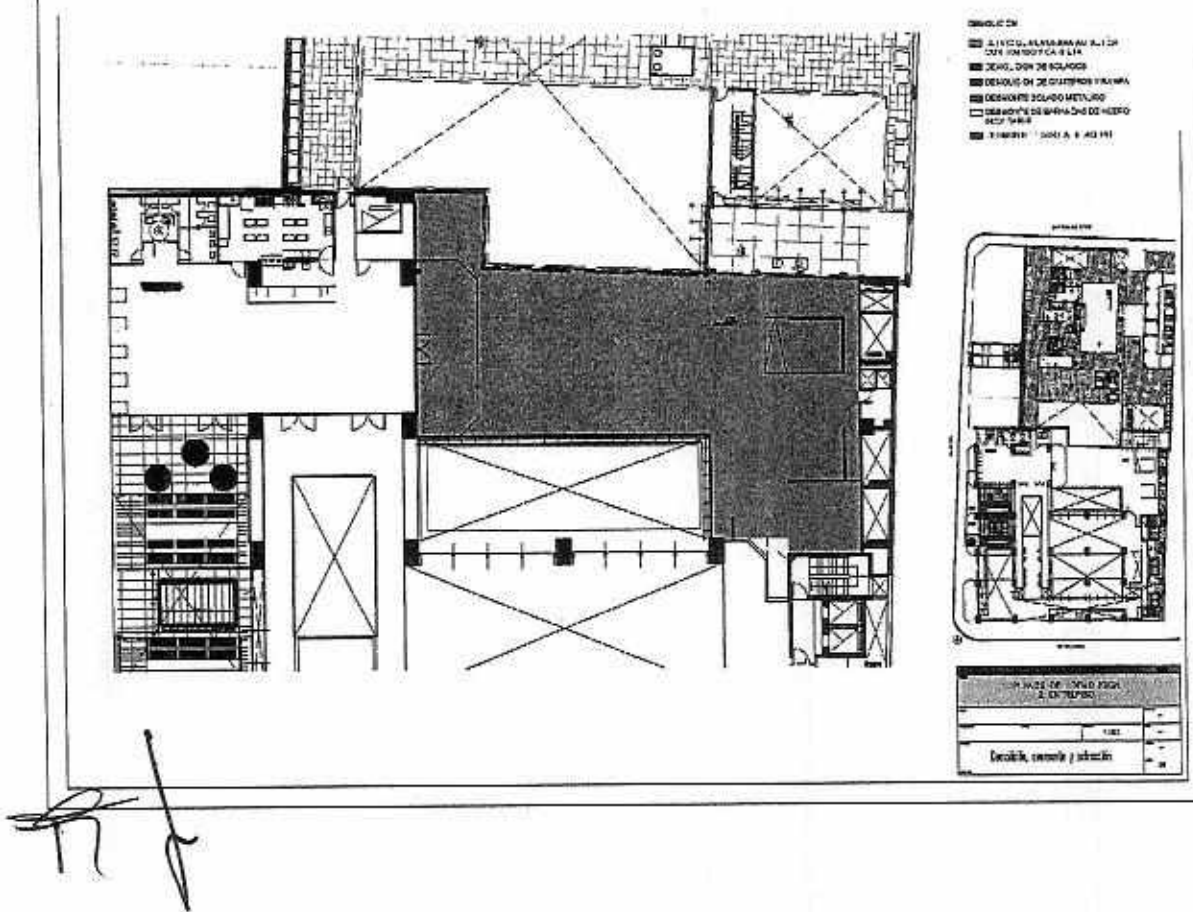
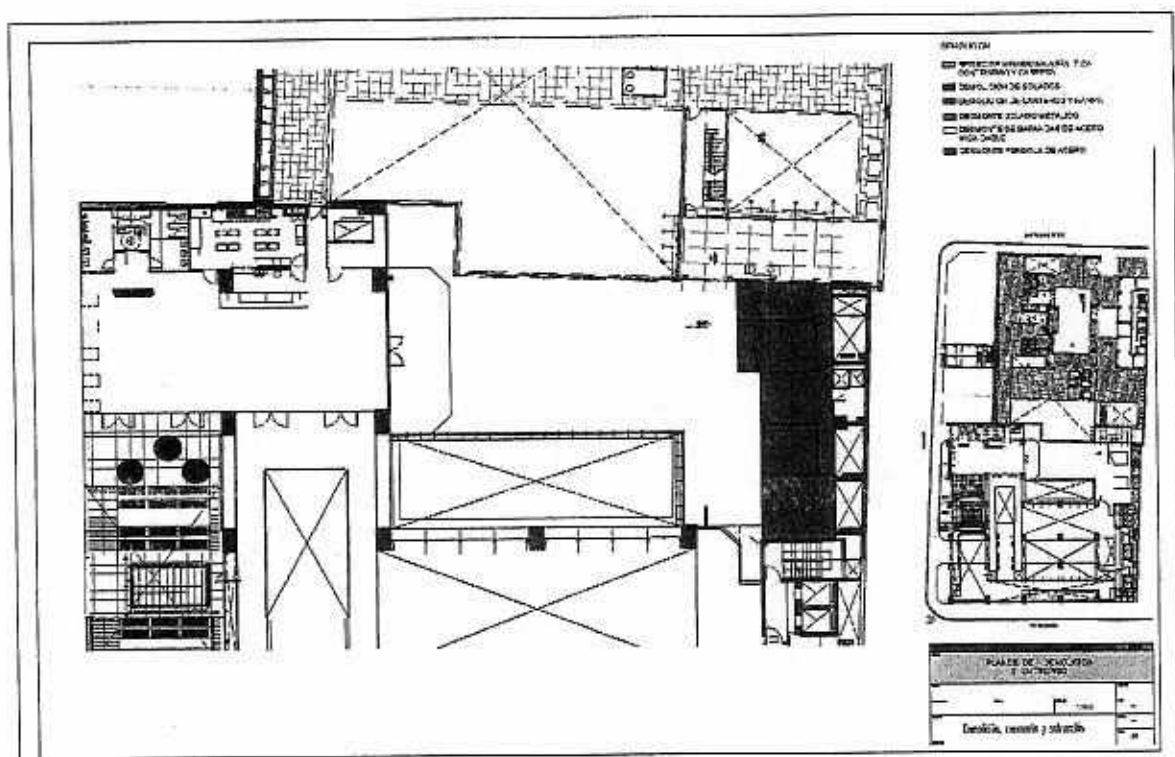

 ES COPIA FIEL DEL ORIGINAL
 MARIO ALBERTO ALVAREZ
 SUBDIRECTOR
 SUBDIRECCIÓN LEGAL Y TÉCNICA
 DIR. GRAL. COORD. ADMINISTRATIVA
 H. CÁMARA DE DIPUTADOS DE LA NACIÓN

R.P. Nº: 0995/18

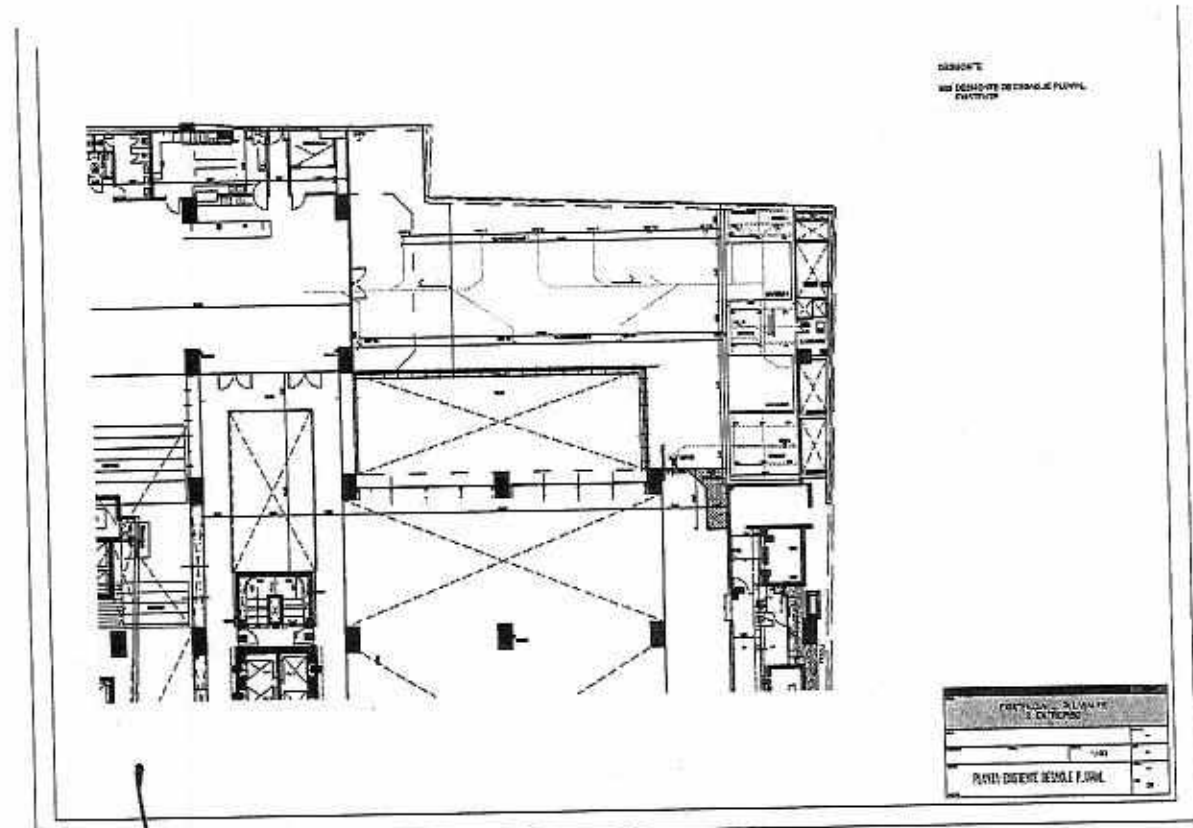
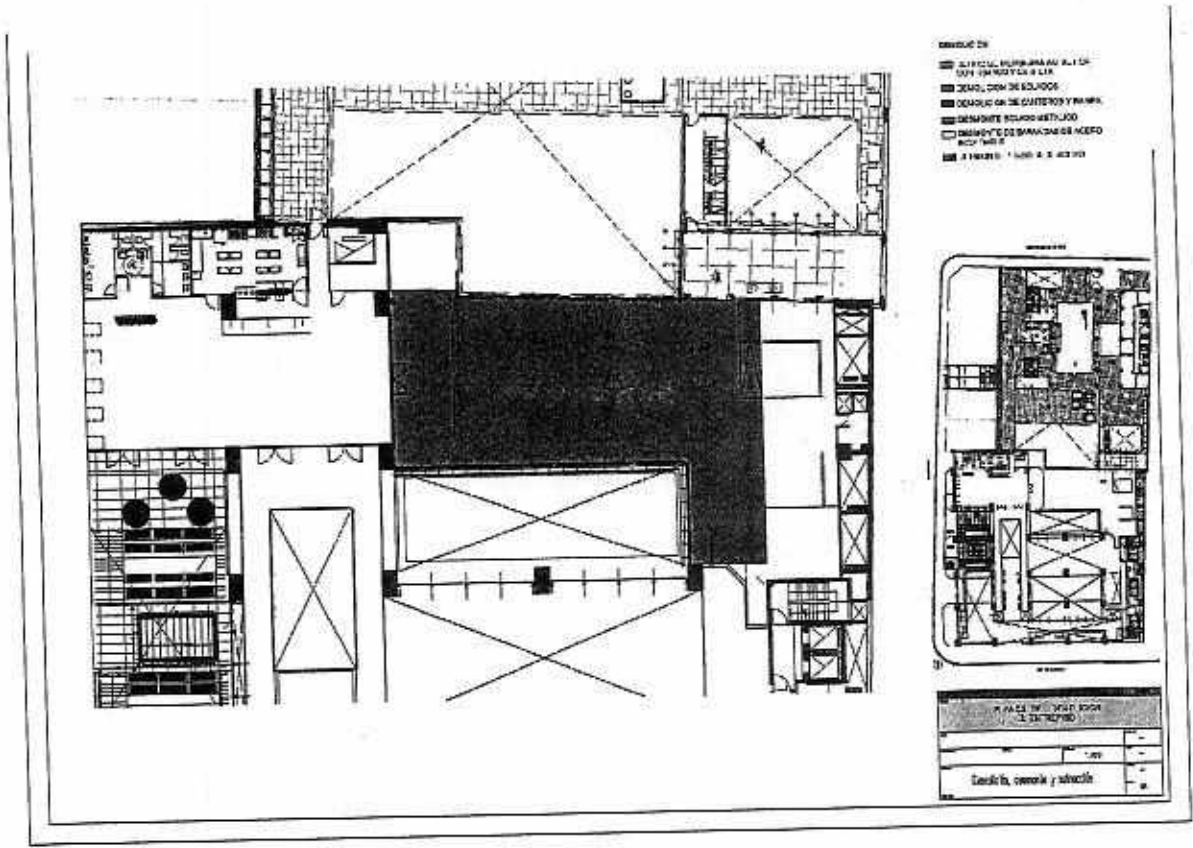

Mario Alvarez
ES COPIA FIEL DEL ORIGINAL
 MARIO ALBERTO ALVAREZ
 SUBDIRECTOR
 SUBDIRECCIÓN LEGAL Y TÉCNICA
 DIR. GRAL. COORD. ADMINISTRATIVA
 H. CAMARA DE DIPUTADOS DE LA NACION

R.P. N°:0995/18



Handwritten signature and arrow pointing to the second floor plan.

ES COPIA FIEL DEL ORIGINAL
MARIO ALBERTO ALVAREZ
 SUBDIRECTOR
 SUBDIRECCIÓN LEGAL Y TÉCNICA
 DIR. GRAL. COORD. ADMINISTRATIVA
 H. CÁMARA DE DIPUTADOS DE LA NACIÓN

R.P. N°: 0995/18

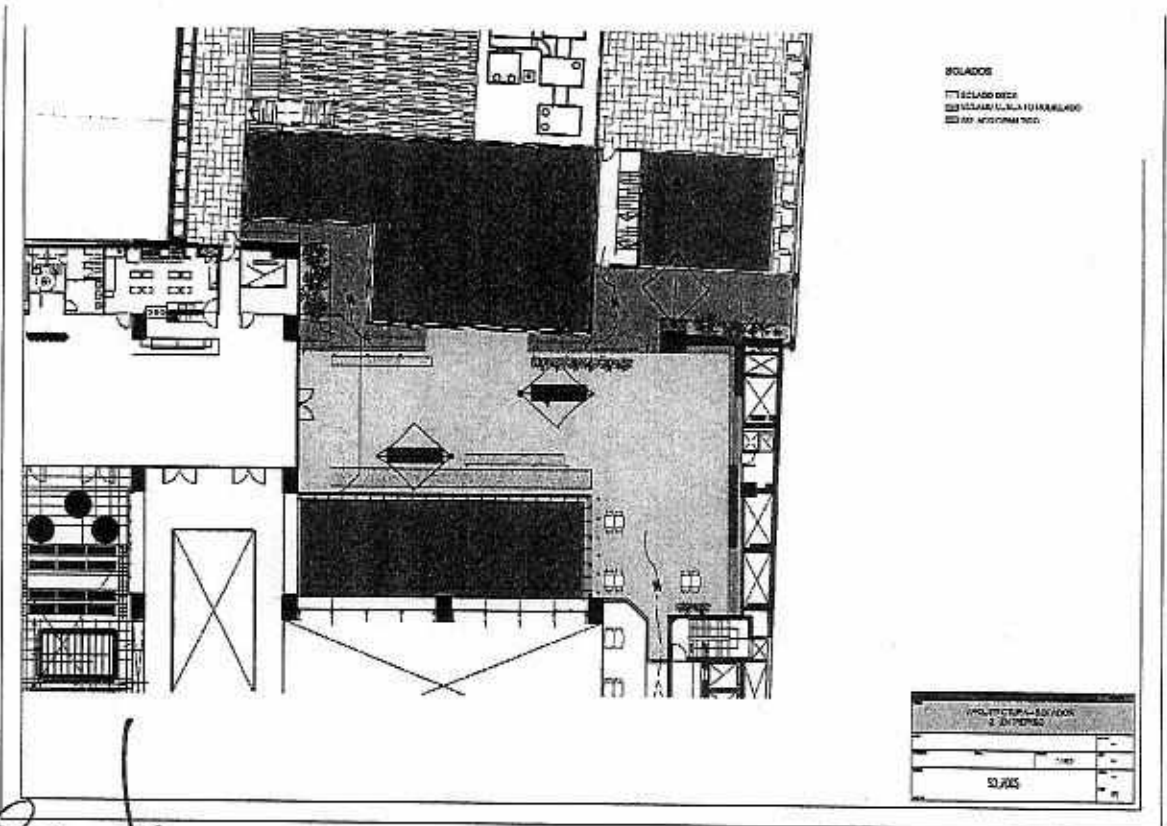
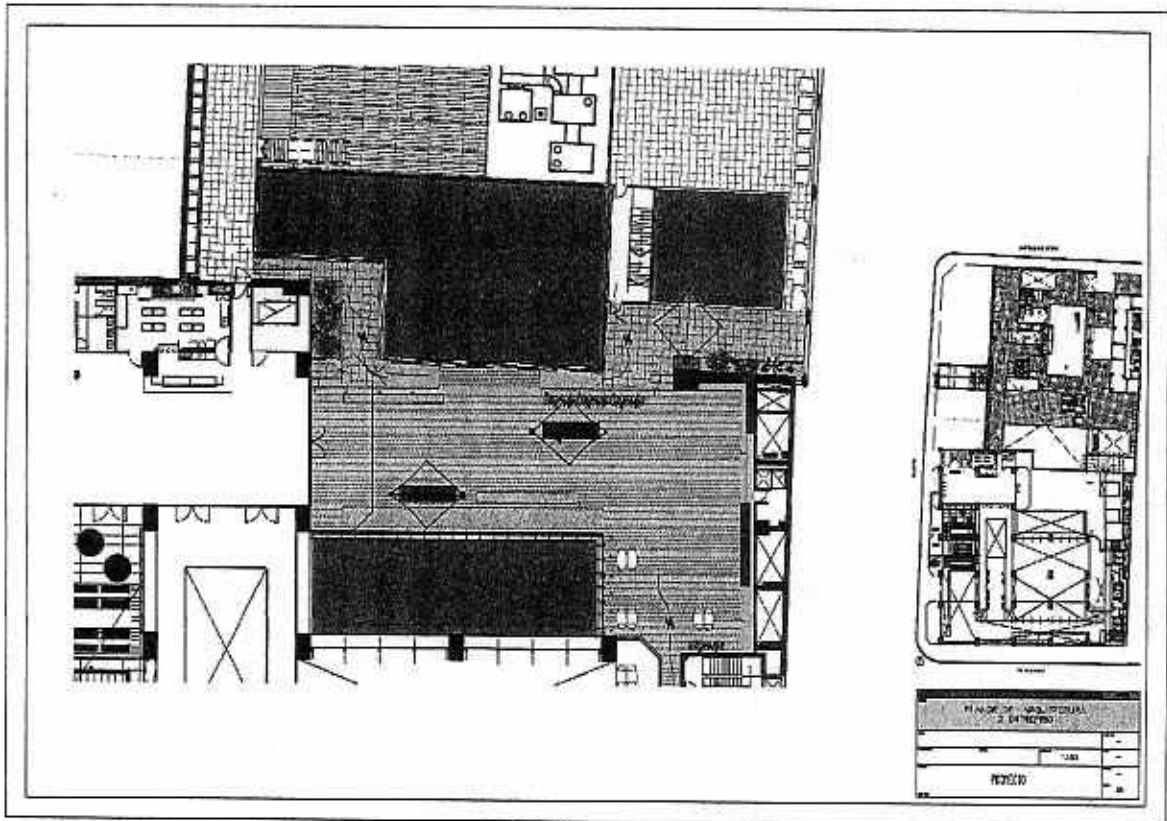

Handwritten signature and arrow pointing to the plan below.

Mario Alvarez
 ES COPIA FIEL DEL ORIGINAL
 MARIO ALBERTO ALVAREZ
 SUBDIRECTOR
 SUBDIRECCION LEGAL Y TECNICA
 DIR. GRAL. COORD. ADMINISTRATIVA
 H. CAMARA DE DIPUTADOS DE LA NACION

R.P. N°:0995/18

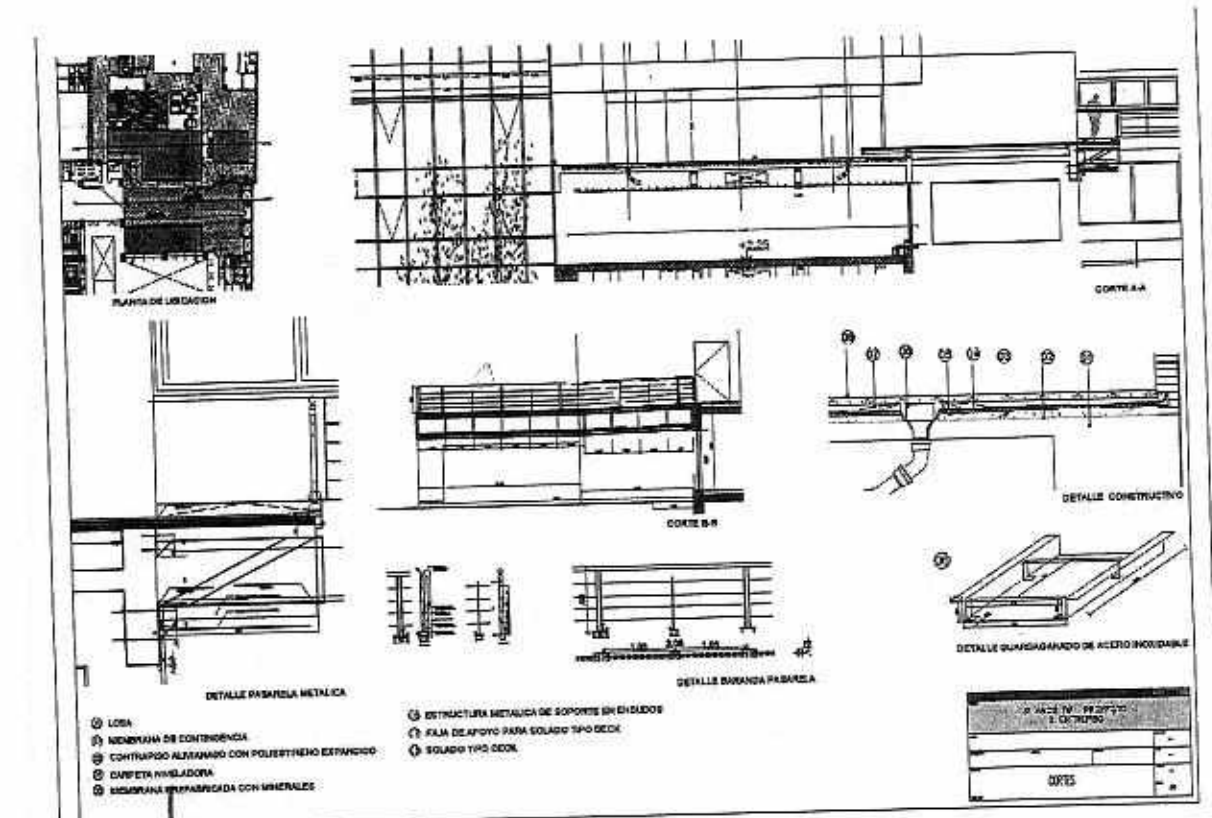
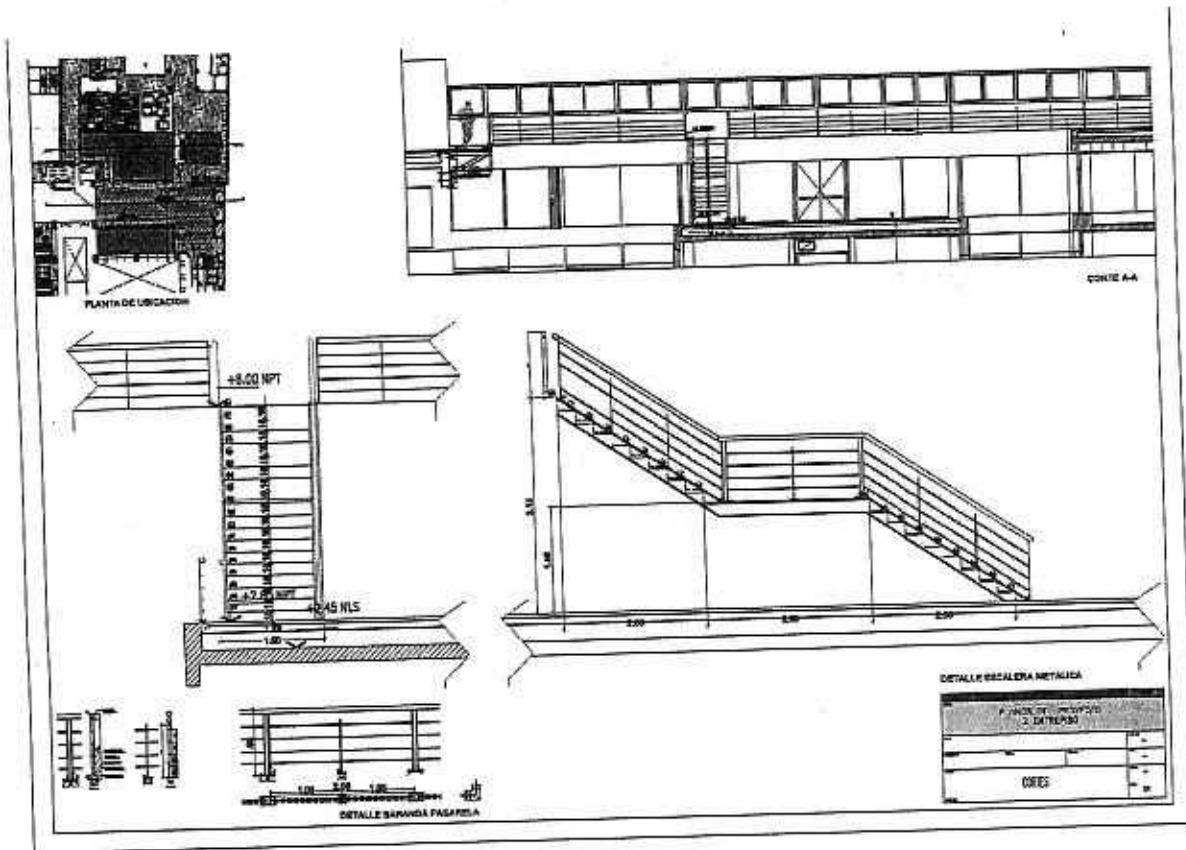

Handwritten signature or initials.

Handwritten signature: Mario Alvarez

ES COPIA FIEL DEL ORIGINAL
 MARIO ALBERTO ALVAREZ
 SUBDIRECTOR
 SUBDIRECCION LEGAL Y TECNICA
 DIR. GRAL. COORD. ADMINISTRATIVA
 H. CAMARA DE DIPUTADOS DE LA NACION

R.P. N°: 0995/18



ANEXO II
NORMAS DE HIGIENE Y SEGURIDAD A CUMPLIR POR EMPRESA ADJUDICATARIA

ES COPIA FIEL DEL ORIGINAL
MARIO ALBERTO ALVAREZ
SUBDIRECTOR
SUBDIRECCIÓN LEGAL Y TÉCNICA
DIR. GRAL. COORD. ADMINISTRATIVA
H. CÁMARA DE DIPUTADOS DE LA NACIÓN



DISPOSICIONES GENERALES

1) Orden y Limpieza

- Es una actividad fundamental y muy necesaria, convirtiéndose en una responsabilidad individual de cada persona que trabaja en la obra.
- La empresa adjudicataria deberá mantener las áreas del trabajo, zonas de circulación, almacenamiento de materiales, etc., libre de toda suciedad, desechos o residuos.
- Los residuos y todos los restos generados por las actividades diarias de la Adjudicataria deberán ser depositados en recipientes especiales para tal fin y dispuestos de acuerdo a lo indicado por el área que tiene el control de la ejecución de la obra.
- No está permitida la quema general de residuos.
- Los materiales de construcción serán almacenados o ubicados de una manera ordenada, en forma tal que no represente un peligro potencial para el personal o daño a equipos a causa del desarrollo de la actividad.
- Los cables eléctricos, las mangueras y las tuberías extendidas en forma temporal y que cruzan camino o sectores de tránsito, deben estar fuertemente protegido contra daños y/o colocados en elevaciones según corresponda.

2) Lugar para almuerzo / comidas

- La Adjudicataria deberá establecer áreas adecuadas para comer, las que deberán mantenerse siempre en buenas condiciones de higiene y orden.
- Asimismo, deberán colocarse contenedores apropiados para el retiro de los restos de comida y envases.

3) Política de alcohol y drogas

- Tanto la drogadicción como el alcoholismo son factores que atentan contra el bienestar social y familiar en toda su dimensión.
- Está prohibido el consumo de alcohol y drogas en todo el ámbito de la obra.
- No se permitirá desarrollar sus tareas a una persona en estado de ebriedad o bajo la influencia de psicotrópicos, la que deberá abandonar el lugar de trabajo. Será responsabilidad de la Adjudicataria, retirarlo del lugar de trabajo, y avisar al área de la H. Cámara que lleve a cabo el control de la ejecución de los trabajos.

4) Prohibición de fumar y hacer fuego

- Está prohibido fumar en la obra y en todo el ámbito de la H. Cámara de Diputados de la Nación (ley 26.687) y realizar fuego en todo el predio de la obra.
- No está permitido realizar fuego ya sea con fines de calefacción o preparación de alimentos, en todo el predio de la obra.
- El incumplimiento de lo estipulado en este apartado, será pasible de sanciones.

5) Accidentes

- La Adjudicataria es responsable de todos los accidentes de trabajo que ocurran a su personal, con motivo de las obligaciones que asume en cada contratación y de sus consecuencias, como así también de comunicación, confección de la documentación y presentación ante los entes de regulación, sin que puedan trasladarse estas obligaciones a la HCDN.
- Además, deberán hacerse cargo de la atención médica de su personal, internación, rehabilitación e indemnización, según corresponda.

DISPOSICIONES PARTICULARES

1) Designación de un responsable de higiene y seguridad en el trabajo por parte de la Adjudicataria

- La empresa adjudicataria tendrá que cumplir con lo estipulado en el Decreto Reglamentario 351 / 79 de la ley Nº 19.587 de Higiene y Seguridad; Decreto Nº 1.338 / 96 de SRT.

R.P. Nº: 0995 / 18

ES COPIA FIEL DEL ORIGINAL
MARIO ALBERTO ALVAREZ
SUBDIRECTOR
SUBDIRECCIÓN LEGAL Y TÉCNICA
DIR. GRAL. COORD. ADMINISTRATIVA
H. CÁMARA DE DIPUTADOS DE LA NACIÓN



- La Adjudicataria deberá presentar una nota de vinculación con la firma del apoderado de la empresa adjudicataria y firma del profesional en higiene y seguridad en el trabajo, adjuntando copia de la matrícula profesional habilitante y certificado de cobertura de accidente de trabajo (ART) o de accidente personal, según corresponda.
- El responsable en higiene y seguridad en el trabajo de la adjudicataria deberá presentar ante la Dirección de Higiene y Seguridad en el Trabajo de la HCDN, constancia de visita realizada por el mismo a la obra, por lo menos una vez por semana; salvo por indicación de esta Dirección, atento a las características del trabajo, se requiera más tiempo de presencia en la obra del responsable de higiene de la adjudicataria.

2) Presentación del Programa de Seguridad

- Se deberá presentar un Programa de Seguridad, de acuerdo a las Resoluciones de la S. R.T. Nº 51 / 97, 231/ 96, 35 / 98, 319 / 99, (según la que corresponda de acuerdo a los trabajos a realizar), teniéndose en cuenta la implementación de procedimientos y normas que cubran todo aspecto relacionado con la seguridad en el lugar de trabajo, riesgos potenciales a los que están expuestos los trabajadores, cronogramas de capacitaciones previstas para el personal y medidas preventivas a cumplimentar de acuerdo a la legislación vigente (Ley Nacional Nº 19.587. Decreto 351 / 79, Decreto 911 / 96).
- Dicho programa debe estar aprobado por la A.R.T. antes de iniciar los trabajos en obra.

3) Registro de entrega de los Elementos de Protección Personal (EPP) y de ropa de trabajo

- La Adjudicataria deberá proveer a su personal de ropa de trabajo y de los elementos de protección personal según el tipo de actividades que desarrolle y de acuerdo a lo descrito en el Plan / Programa de Seguridad / Tareas seguras.
- Es obligación de la Adjudicataria exigir a su personal el uso de los elementos de protección personal.
- Son de uso obligatorio en todo el predio de la obra, la ropa de trabajo, el casco de seguridad y calzado con puntera de acero.
- Adjuntar copia de la Planilla de Registro de entrega de los EPP con la firma del trabajador, según lo que exige la Resolución 299/11, Ley 19.587., y cumplir o exceder las normas IRAM, en ausencia de esta última, se tomarán como válidas las normas ANSI, NIOSH o EN.
- En las áreas donde convivan trabajadores y vehículos, se exigirá el uso obligatorio de ropa de alta visibilidad (casaca, chaleco, bandoleras, etc. de material fluorescente y con bandas reflectivas) para circular y/o trabajar.
- Personas con anteojos recetados que requieran del uso de protección ocular, deberán utilizar sobrelentes de seguridad o antiparras, también es aceptable anteojos recetados de seguridad.
- La HCDN se reserva el derecho de exigir el uso de otros elementos de protección personal que no hayan sido considerados por La Adjudicataria al momento de analizar los riesgos de la tarea.

4) Registro de capacitaciones realizadas

- Copia de las planillas de todas las capacitaciones realizadas según el cronograma que figura en el programa de seguridad (con sello y firma original del responsable de higiene y seguridad en el trabajo de la firma adjudicataria).

5) Aviso de inicio de obra otorgado por la ART

- El aviso de inicio de obra, debe presentarse con una anticipación de 5 días de inicio de la obra en la Dirección de Higiene y Seguridad en el Trabajo.

6) Seguros del personal de la adjudicataria:

- Deberá presentar en la Dirección de Higiene y Seguridad en el Trabajo, en un plazo como mínimo de 3 días hábiles administrativos antes de comenzar los trabajos encomendados, los certificados y pólizas con sus respectivas constancias de pago de las primas de los siguientes seguros:

6.1) Seguro de vida obligatorio de cada trabajador.

R.P. Nº: 0995 / 18

ES COPIA FIEL DEL ORIGINAL
MARIO ALBERTO ALVAREZ
SUBDIRECTOR
SUBDIRECCIÓN LEGAL Y TÉCNICA
DIR. GRAL. COORD. ADMINISTRATIVA
H. CÁMARA DE DIPUTADOS DE LA NACIÓN



- En caso de no contar con la póliza, por estar en emisión, deberá presentar certificado de cobertura con la nómina del personal asegurado.

6.2) Seguro de accidentes de trabajo A. R. T.

- Este seguro debe ser contratado por el periodo de trabajo en obra, como mínimo.
- Debe presentar copia de las altas temprana del personal contratado (AFIP).

6.3) Seguro de accidentes personales

- Antes del inicio de los trabajos, solamente, para el caso de trabajador autónomo, empresa unipersonal, etc., deberá presentar la Póliza de accidentes personales y el certificado de cobertura vigente que cubrirá: muerte e incapacidad total o parcial por un monto no menor de \$ 500.000; y gastos médicos e internaciones, por un monto no inferior a \$ 50.000.
- Contrato de locación de servicios con firma del apoderado de la firma adjudicataria, y del trabajo contratado.
- Copia del último pago de monotributo, etc.

6.4) Seguro de responsabilidad civil de la adjudicataria por daños a terceros

6.5) POLIZA DE SEGURO CON CLÁUSULA DE NO REPETICIÓN A FAVOR DE LA HONORABLE CÁMARA DE DIPUTADOS DE LA NACIÓN (aplicable tanto para los seguros de accidentes personales / ART).

6.6) Seguros de automotores /vehículos:

6.6.1) Seguro de responsabilidad civil de automotores, equipos y Pick – Up no menor a \$ 3.000.000

- El contratista debe presentar los recibos de pago de las cuotas del seguro al día de los seguros contratados.
- Falta de presentación del Seguro:
 - Efectuado el control correspondiente a la prestación de las pólizas, y verificada la falta de la misma o de comprobante que acrediten el pago, se procederá en la inhabilitación de ingreso a obra.
 - Regularizados los cumplimientos pendientes, cesarán las inhabilitaciones dispuestas por la empresa.
- La Adjudicataria deberá presentar en la Dirección de Higiene y Seguridad en el Trabajo, con 3 días hábiles administrativos de anticipación a la fecha prevista de ingreso, un inventario de vehículos u otro medio de locomoción a utilizar, con la descripción de cada uno de ellos, acompañando la documentación que avale la titularidad sobre los mismo y verificación técnica, certificación de habilitación correspondientes.

7) Empresas Subcontratistas

- Deberán presentar antes de iniciar los trabajos ante la Dirección de Higiene y Seguridad en el Trabajo, nota de vinculación con la adjudicataria, y toda la documentación requerida al adjudicatario en materia de higiene y seguridad en el trabajo, detallada anteriormente. Como así también cumplir con todo lo recomendado, normado y / o dispuesto para La Adjudicataria.

8) Plazos y lugar de entrega de la documentación solicitada.:

- Plazo: mínimo 3 días hábiles administrativos, antes del inicio del trabajo.
- Lugar: Dirección de Higiene y Seguridad en el trabajo de la HCDN, Piso 2, Of. 218. Edificio Anexo "A". Teléfono.: 4127-7550.
- Mail.: higiene.dhst@hcdn.gob.ar

TRABAJO EN ALTURA

- No está permitido el uso de las escaleras como lugar de trabajo o punto de apoyo para realizar las tareas. Solamente se deben utilizar para ascenso y descenso, hacia y desde los puestos de trabajo (Decreto 911/96).

Es obligatorio:

R.P. N°:0995/18

ES COPIA FIEL DEL ORIGINAL
MARIO ALBERTO ALVAREZ
SUBDIRECTOR
SUBDIRECCIÓN LEGAL Y TÉCNICA
DIR. GRAL. COORD. ADMINISTRATIVA
H. CÁMARA DE DIPUTADOS DE LA NACIÓN



- Usar tablonces para andamios y plataformas, de 5 cm de espesor y 30 cm de ancho, que se encuentre en buenas condiciones y sin pintar ni nudos.
- La superficie de apoyo no podrá ser menor a 60 cm.
- Las plataformas situadas a más de dos metros de altura, deberán tener una protección en el sector que da al vacío con una baranda superior a un metro de altura, una baranda intermedia a cincuenta centímetros y zócalo en contacto con la plataforma.
- El espacio máximo entre muro y plataforma debe ser de veinte centímetros. Si esta distancia fuera mayor debe colocarse una baranda de protección a setenta centímetros de altura de la plataforma.
- Amarrar el andamio cuando corresponda, por la altura a una estructura firme mediante el uso de anclajes adecuados.
- Los andamios que posean ruedas, se la deberán trabar eficazmente con el fin de evitar su movimiento.
- Se prohíbe el uso de tambores, baldes, cajones, bloques, u otros objetos inestables y tablas comunes para improvisar un andamio o plataforma.
- El trabajo que se realice en altura tienen que ser debidamente señalado y vallado a nivel de piso, para prevenir accidentes a terceros.
- Todos los elementos y estructuras utilizados para el trabajo deberán ser aprobados por el responsable en higiene y seguridad en el trabajo de la Adjudicataria; quien deberá verificar que el andamio y sus componentes se encuentren en buenas condiciones de seguridad, conforme al uso y a la carga máxima a soportar, como así también que el personal que lo utilice cuente con los elementos de protección personal necesarios para prevenir un accidente por trabajo en altura.
- Al finalizar los trabajos diarios, se tienen que retirar de los andamios todo material suelto y herramientas para evitar su caída.
- Está prohibido mover o desplazar el andamio con personas, herramientas u otros materiales en sus plataformas.
- Presentación del cálculo de estructura de andamio firmado por el profesional correspondiente ante la Dirección de Higiene y Seguridad en el Trabajo de la HCDN en los casos requeridos por las normas vigentes, de acuerdo a las características del trabajo y altura de los trabajos a realizar.

HERRAMIENTAS ELECTRICAS

- Todas las herramientas eléctricas deben conectarse a tableros reglamentarios con disyuntor diferencial.
- Los cables de conexión de las herramientas deben estar en perfectas condiciones de aislamiento, desechándose aquellos que presenten cortaduras o deterioros en sus conexiones.
- No se deben modificar los enchufes que presenten toma de tierra (tres espigas), sino agregar una conexión a tierra en aquellas instalaciones antiguas que no lo posean.
- Los cables de prolongación deben tener fichas y aislaciones reglamentarias, permitiendo además el pasaje de corriente que demande la potencia de la herramienta.

ACCESORIOS PARA TAREAS DE IZAR

1) Cuerdas

- Se deben reemplazar todas aquellas cuerdas que presenten desgaste o cualquier otro signo de deterioro.
- Debe realizarse una revisión visual antes de cada uso bajo la supervisión del responsable de la tarea.
- Durante el almacenamiento de las cuerdas se debe evitar su contacto con superficies ásperas, tierra, grada o arena.
- Las poleas a utilizar deben tener una garganta de un ancho igual al diámetro de la cuerda, y no presentar aristas vivas, superficies ásperas o partes salientes.
- Las cuerdas de fibras naturales no deben utilizarse cuando están húmedas o mojadas.

2) Eslingas

- Deben estar construidas con cadenas, cables, cuerdas o fajas de resistencia adecuada para soportar los esfuerzos a los que serán sometidos.

R.P. N°: 0995/18

ES COPIA FIEL DEL ORIGINAL
MARIO ALBERTO ALVAREZ
SUBDIRECTOR
SUBDIRECCIÓN LEGAL Y TÉCNICA
DIR. GRAL. COORD. ADMINISTRATIVA
H. CAMARA DE DIPUTADOS DE LA NACION



AMOLADORAS PORTÁTILES

- Debe contar en todo momento con el protector de la piedra.
- Debe verificarse el estado del cable de alimentación eléctrico y la correspondiente ficha.
- Debe verificarse la forma de colocación de la piedra.
- Debe verificarse si existen trepidaciones en la puesta en marcha de la máquina.
-

INCUMPLIMIENTO DE LAS NORMAS DE HIGIENE Y SEGURIDAD, POR PARTE DE LA ADJUDICATARIA:

1. La empresa adjudicataria será responsable ante la HCDN de todos los daños provocados por el incumplimiento de las normas legales de Higiene y Seguridad
2. También será responsable directa y exclusivamente de todos los daños provocados a su personal derivado de las leyes laborales, acciones civiles y/o de la Ley de Higiene y Seguridad en el Trabajo.
3. Sin perjuicio de lo expuesto, la HCDN podrá, en situaciones de urgencia o que a su juicio representen riesgos al personal y/o equipos, o que las medidas de seguridad adoptadas sean insuficientes, suspender la ejecución de las tareas total o parcialmente hasta revertir dicha situación.
4. La Dirección de Higiene y Seguridad en el Trabajo de la HCDN estará facultada para llevar a cabo auditorias de higiene y seguridad en el trabajo a la empresa adjudicataria sin previo aviso, mediante inspecciones de obra, a los fines de verificar el cumplimiento por parte de la adjudicataria y/o subcontratista de todas las normas, indicaciones y recomendaciones efectuadas por esta H. Cámara.

ES COPIA FIEL DEL ORIGINAL
MARIO ALBERTO ALVAREZ
SUBDIRECTOR
SUBDIRECCIÓN LEGAL Y TÉCNICA
DIR. GRAL. COORD. ADMINISTRATIVA
H. CAMARA DE DIPUTADOS DE LA NACIÓN



ANEXO III

DOCUMENTACIÓN REQUERIDA PARA LA PRESENTACIÓN DE OFERTAS

ff

ES COPIA FIEL DEL ORIGINAL
MARIO ALBERTO ALVAREZ
SUBDIRECTOR
SUBDIRECCIÓN LEGAL Y TÉCNICA
DIR. GRAL. COORD. ADMINISTRATIVA
H. CAMARA DE DIPUTADOS DE LA NACION



Las ofertas deberán contener la información que a continuación se detalla, conforme sea el caso. Respecto de las copias de escrituras, actas, poderes y similares deberán encontrarse legalizadas por Escribano Público:

a) Personas físicas y apoderados:

1-Nombre completo, fecha de nacimiento, nacionalidad, profesión, domicilio real y constituido, estado civil, tipo y número de documento de identidad.

2- Código de Identificación Tributaria (C.U.I.T) y condición frente al Impuesto al Valor Agregado (IVA) y Regímenes de Retención vigentes.

b) Personas jurídicas:

1-Razón Social, domicilio legal y constituido, lugar y fecha de constitución y datos de inscripción registral.

2-Fecha, objeto y duración del contrato social.

3-Nómina, datos personales y cargo de los actuales integrantes de sus órganos de administración y fiscalización, y fecha de comienzo y finalización de sus mandatos.

4-Código de Identificación Tributaria (C.U.I.T) y condición frente al Impuesto al Valor Agregado (IVA) y Regímenes de Retención vigentes.

c) Personas jurídicas en formación: Además de lo indicado en el inciso b) deberán acompañar:

1-Constancia de iniciación del trámite de inscripción en el registro correspondiente.

d) Consorcios y Uniones Transitorias de Empresas:

Además de lo solicitado en el inciso b), deberán acompañar:

1-Identificación de las personas físicas o jurídicas que los integran.

2-Fecha del compromiso de constitución y su objeto.

3-Constancia de iniciación de trámite de constitución de Consorcio o UTE.

4-Declaración de solidaridad de sus integrantes por todas las obligaciones emergentes de la presentación de la oferta, de la adjudicación y de la ejecución del contrato.

e) En todos los casos, con la oferta deberá acompañarse:

1-Copia autenticada del poder, en caso de que quien suscriba la oferta y el resto o parte de la documentación no sea la persona física ó el representante legal respectivo.

2-Declaración Jurada de que ni el oferente, ni los integrantes de los órganos de administración y fiscalización en su caso, se encuentran incurso en ninguna de las causales de inhabilidad para contratar con la HCDN.

3- Constancia de inscripción en AFIP, donde se acredite la actividad que desarrolla y cuando corresponda, certificación de condición como "Agente de Retención" y/o certificado de exclusión de retención (Impuesto al valor Agregado, Impuesto a las Ganancias, Sistema Único de Seguridad Social-SUSS).

4-Garantía de Oferta por el cinco por ciento (5%) de la propuesta, constituida en alguna de las formas previstas por el Reglamento para la Contratación de Bienes, Obras y Servicios de la HCDN.

5-Responsables obligados a efectuar aportes previsionales, comprobante de pago del último aporte vencido (Formulario 931) o constancia de inscripción cuya antigüedad no supere los CUARENTA Y CINCO (45) días corridos.

6- Ultimo comprobante de pago de Ingresos Brutos.

7 – Constitución de domicilio: A todos los efectos legales, el oferente deberá constituir domicilio legal en la Ciudad Autónoma de Buenos Aires.

8 – CERTIFICADO DE VISITA (conforme lo indicado en el artículo 6º del Pliego de Bases y Condiciones Particulares).

9- PLAN DE TRABAJO: Presentación de plan de trabajo ajustado conforme al modelo establecido en el anexo XV del presente pliego.

R. P. N°: 0995/18

ES COPIA FIEL DEL ORIGINAL
MARIO ALBERTO ALVAREZ
SUBDIRECTOR
SUBDIRECCIÓN LEGAL Y TÉCNICA
DIF. GRAL. COORD. ADMINISTRATIVA
H. CÁMARA DE DIPUTADOS DE LA NACIÓN



10 - PROPUESTA DE DISEÑO (conforme lo indicado en el Pliego de Especificaciones Técnicas y el ANEXO XIII).

11 – Copia simple de Balances Generales de cierre de ejercicio: firmado por Contador Público matriculado y certificado por el Consejo Profesional de Ciencias Económicas correspondiente, de los últimos DOS (2) ejercicios anteriores a la fecha de apertura de ofertas.

12 – Presentación de indicadores de Liquidez Corriente/Solvencia: En concordancia con el punto anterior se solicita acreditar, en los últimos DOS (2) ejercicios, un índice de Liquidez Corriente y de Solvencia MAYOR O IGUAL A UNO COMA DOS ($\geq 1,2$).

INDICADORES ECONÓMICOS - FINANCIEROS			Últimos DOS (2) ejercicios	
Indicador	Cálculo	Exigencia	Ejercicio N°	Ejercicio N°
			Año	Año
Liquidez Corriente	Activo Corriente	$(\geq 1,2)$		
	Pasivo Corriente			
Solvencia	Activo Total	$(\geq 1,2)$		
	Pasivo Total			

* Los indicadores solicitados deberán acreditarse mediante informe emitido por Contador Público Matriculado y certificados por el Consejo Profesional de Ciencias Económicas correspondiente.

Importante: Las ofertas que no logren la exigencia requerida en los indicadores contemplados no serán tenidas en cuenta para su evaluación y corresponderá, oportunamente, su desestimación.

13 – Planilla de "Antecedentes de trabajos similares al objeto que se licita" (Anexo VI), con carácter de Declaración Jurada: A fin de acreditar su experiencia e idoneidad los oferentes deberán completar la planilla indicada, con trabajos realizados o en ejecución, en concordancia con el objeto que se licita. Asimismo, deberán respaldar los datos informados en la planilla con la presentación de: órdenes de compra, facturas/remitos, actas o contratos emitidos por la firma u organismo que los requirió.

Importante: Los antecedentes presentados deberán tener una antigüedad que no supere los DIEZ (10) años a contar desde la fecha del Acto de Apertura de Ofertas. Cantidad mínima requerida de antecedentes: CINCO (5).

14 – Designación de Representante Técnico: Los oferentes deberán proponer un Representante Técnico, a los efectos de representar oportunamente al Adjudicatario ante la Inspección de Obra. El Representante deberá ser una persona idónea en la materia y técnicamente competente. La designación del Representante estará sujeta a la aprobación por parte de la Inspección de Obra. Si hubiere un cambio, el mismo deberá informarse por escrito. El Representante Técnico deberá estar afectado en forma permanente a las tareas mientras las mismas se encuentren en curso de ejecución y hasta la finalización de las mismas.

R.P. N°:0995/18

ES COPIA FIEL DEL ORIGINAL
 MARIO ALBERTO ALVAREZ
 SUBDIRECTOR
 SUBDIRECCIÓN LEGAL Y TÉCNICA
 D.P. GRAL. COORD. ADMINISTRATIVA
 H. CÁMARA DE DIPUTADOS DE LA NACIÓN



A fin de cumplimentar el presente punto se solicita adjuntar el Currículum Vitae (CV) de la persona propuesta donde conste su experiencia y trayectoria.

15 – Listado de proveedores de bienes y/o servicios con los que opera. Deberán contemplar como mínimo los siguientes datos:

Nombre o Razón Social	C.U.I.T.	Bienes y/o servicios que comercializa	Datos de Contacto

16- Formulario de Pre-Inscripción en el Registro de Proveedores de la H.C.D.N. (Anexo IX) completado y firmado por el oferente o en su defecto la Constancia de Inscripción correspondiente que acredite su filiación al mismo.

ES COPIA FIEL DEL ORIGINAL
MARIO ALBERTO ALVAREZ
SUBDIRECTOR
SUBDIRECCIÓN LEGAL Y TÉCNICA
DIF. GRAL. COORD. ADMINISTRATIVA
H. CÁMARA DE DIPUTADOS DE LA NACIÓN



ANEXO IV

MATRIZ DE EVALUACIÓN DE OFERTAS

ES COPIA FIEL DEL ORIGINAL
MARIO ALBERTO ALVAREZ
SUBDIRECTOR
SUBDIRECCIÓN LEGAL Y TÉCNICA
DIR. GRAL. COORD. ADMINISTRATIVA
H. CAMARA DE DIPUTADOS DE LA NACIÓN

R.P. N°: 0995/18



PARÁMETROS DE EVALUACIÓN	PORCENTAJE	PUNTOS
Propuesta económica	60%	60
Acreditación de experiencia en el Rubro	20%	20
Plan de trabajo propuesto	20%	20
TOTAL	100%	100

En la misma se disponen los parámetros que serán utilizados para medir la calidad que revistan los potenciales oferentes.

Los parámetros definidos son:

- Propuesta económica, con una ponderación del SESENTA POR CIENTO (60%), equivalentes a SESENTA (60) puntos.
- Acreditación de experiencia en el rubro, con una ponderación del VEINTE POR CIENTO (20%), equivalentes a VEINTE (20) puntos.
- Plan de trabajo propuesto, con una ponderación del VEINTE POR CIENTO (20%), equivalentes a VEINTE (20) puntos.

ES COPIA FIEL DEL ORIGINAL
MARIO ALBERTO ALVAREZ
SUBDIRECTOR
SUBDIRECCIÓN LEGAL Y TÉCNICA
DIR. GRAL. COORD. ADMINISTRATIVA
H. CÁMARA DE DIPUTADOS DE LA NACIÓN



ANEXO V

CRITERIO DE EVALUACIÓN Y SELECCIÓN DE OFERTAS

ES COPIA FIEL DEL ORIGINAL
MARIO ALBERTO ALVAREZ
SUBDIRECTOR
SUBDIRECCIÓN LEGAL Y TÉCNICA
DIR. GRAL. COORD. ADMINISTRATIVA
H. CÁMARA DE DIPUTADOS DE LA NACIÓN



Las propuestas serán sometidas a evaluación conforme los parámetros establecidos en la matriz de evaluación y su ponderación se realizará mediante la asignación de puntajes proporcionales dentro de una escala cuyo puntaje ideal es de CIEN (100) puntos, equivalentes al CIEN POR CIENTO (100%). La oferta que alcance el mayor puntaje será considerada, oportunamente, como la más conveniente.

La evaluación de las ofertas comprenderá los siguientes parámetros y puntajes:

• **Propuesta económica: SESENTA (60) puntos, equivalentes a SESENTA POR CIENTO (60%).**

Se tomará el precio total del renglón sujeto a evaluación. La oferta económica más baja se ubicará en primer término y se le asignarán SESENTA (60) puntos, es decir el CIEN POR CIENTO (100%) del puntaje establecido. A continuación, se ubicará la segunda oferta más baja con un puntaje proporcional respecto de la mejor oferta y así sucesivamente hasta la última oferta presentada.

- 1º Oferta económicamente conveniente ... \$ 00,00 --- 60 pto. --- 100 % del puntaje establecido.
- 2º Oferta económicamente conveniente ... \$ 00,00 ---
- 3º Oferta económicamente conveniente ... \$ 00,00 ---

• **Acreditación de Experiencia en el Rubro: VEINTE (20) puntos, equivalentes a VEINTE POR CIENTO (20%).**

- Acreditación de experiencia en el rubro, con una ponderación del VEINTE POR CIENTO (20%), equivalentes a VEINTE (20) puntos.

Los oferentes deberán presentar, con carácter de declaración jurada y debidamente completa, la Planilla de "Antecedentes de trabajos similares al objeto que se licita" y que figura en el Anexo VI del presente pliego. En la planilla deberán constar los datos de trabajos, realizados o en ejecución, en concordancia con el objeto que se licita. Asimismo, deberán respaldar dichos datos con la presentación de: órdenes de compra, facturas/remitos, actas o contratos emitidos por la firma u organismo que los requirió.

Importante: Los antecedentes presentados deberán tener una antigüedad que no supere los DIEZ (10) años a contar desde la fecha del Acto de Apertura de Ofertas. Cantidad mínima requerida de antecedentes: CINCO (5).

Se asignará el puntaje de acuerdo a la siguiente escala:

CANTIDAD DE ANTECEDENTES ACREDITADOS	PUNTAJE
10 o más	20 puntos
entre 5 y 9	10 puntos
menos de 5	---

Importante:

Las ofertas que no logren acreditar la cantidad mínima requerida de antecedentes no serán tenidas en cuenta para su evaluación y serán oportunamente desestimadas.

• **Plan de trabajo propuesto: VEINTE (20) puntos, equivalentes a VEINTE POR CIENTO (20%).**

Los Planes de Trabajo a presentar por los potenciales oferentes deberán dar cuenta del modo en que se pretende dar cumplimiento a los requisitos establecidos en el Pliego de Especificaciones Técnicas.

Se valorarán los Planes de Trabajo presentados por los oferentes de la siguiente manera:

Muy satisfactorio VEINTE (20) puntos.

Satisfactorio DIEZ (10) puntos.

No Satisfactorio CERO (0) puntos.

Importante: Las ofertas cuyos planes de trabajo fueran calificados como No Satisfactorio serán desestimadas oportunamente.

R.P. N°: 0995/18



 ES COPIA FIEL DEL ORIGINAL
 MARIO ALBERTO ALVAREZ
 SUBDIRECTOR
 SUBDIRECCIÓN LEGAL Y TÉCNICA
 DIR. GRAL. COORD. ADMINISTRATIVA
 H. CAMARA DE DIPUTADOS DE LA NACIÓN



ANEXO VI

**PLANILLA DE ANTECEDENTES DE TRABAJOS SIMILARES AL
OBJETO QUE SE LICITA**

RF

ES COPIA FIEL DEL ORIGINAL
MARIO ALBERTO ALVAREZ
SUBDIRECTOR
SUBDIRECCIÓN LEGAL Y TÉCNICA
DIR. GRAL. COORD. ADMINISTRATIVA
H. CÁMARA DE DIPUTADOS DE LA NACIÓN



Los oferentes deberán completar con carácter de Declaración Jurada los datos que a continuación se detallan:

Organismo u Empresa que requirió los trabajos	Objeto	Duración	Fecha de inicio	Fecha de recepción definitiva	Monto (\$)	Referencia comercial Teléfono / E-mail

IMPORTANTE: Se evaluarán aquellos antecedentes declarados y presentados en la forma establecida en el presente pliego, al momento de apertura de ofertas, no admitiéndose presentación de antecedentes en forma posterior a la misma.

Handwritten marks

Mario Alvarez
ES COPIA FIEL DEL ORIGINAL
MARIO ALBERTO ALVAREZ
SUBDIRECTOR
SUBDIRECCIÓN LEGAL Y TÉCNICA
D/R. GRAL. COORD. ADMINISTRATIVA
H. CAMARA DE DIPUTADOS DE LA NACIÓN

R.P. N° 0995/18



ANEXO VII
DECLARACIONES JURADAS
HABILIDAD PARA CONTRATAR / JUICIOS

ES COPIA FIEL DEL ORIGINAL
MARIO ALBERTO ALVAREZ
SUBDIRECTOR
SUBDIRECCIÓN LEGAL Y TÉCNICA
DIR. GRAL. COORD. ADMINISTRATIVA
H. CAMARA DE DIPUTADOS DE LA NACIÓN

7.P. Nº:0995/18



Ciudad de Buenos Aires, de 2018

Sres.

H. Cámara de Diputados de la Nación

Presente

De mi consideración:

Por medio de la presente y en cumplimiento del artículo 35 inc. e) Apartado 2 del Reglamento para la Contratación de Bienes, Obras y Servicios de la H.C.D.N., dejo constancia en carácter de DECLARACION JURADA que la firma..... y los integrantes de los órganos de administración y fiscalización en su caso, no se encuentran incurso en ninguna de las causales de inhabilidad para contratar con la H. Cámara de Diputados de la Nación.

Artículo 34: Personas No Habilitadas

No podrán contratar con la HCDN

- a) Las personas físicas o jurídicas que se encontraren suspendidas o inhabilitadas por autoridad administrativa o judicial competente.
- b) Los agentes y funcionarios del Estado Nacional, Provincial, Municipal o del Gobierno de la Ciudad de Buenos Aires y las empresas en las cuales aquellos tuvieren una participación suficiente para formar la voluntad social, de conformidad con lo establecido en la Ley de Ética Pública Nº 25.188.
- c) Los fallidos, concursados e interdictos, mientras no sean rehabilitados.
- d) Los condenados por delitos dolosos, por un lapso igual al doble de la condena.
- e) Las personas que se encontraren procesadas por delitos contra la propiedad, o contra la Administración Pública Nacional o contra la fe pública o por delitos comprendidos en la Convención Interamericana contra la Corrupción, Ley Nº 24.759
- f) Las personas físicas o jurídicas que no hubieren cumplido con sus obligaciones impositivas y/o previsionales, conforme las disposiciones vigentes dictadas por la Administración Federal de Ingresos Públicos (AFIP).

Sin otro particular lo saludo muy atte.

FIRMA:

ACLARACIÓN/ SELLO:

Caro doctor

ES COPIA FIEL DEL ORIGINAL
 MARIO ALBERTO ALVAREZ
 SUBDIRECTOR
 SUBDIRECCIÓN LEGAL Y TÉCNICA
 DIR. GRAL. COORD. ADMINISTRATIVA
 H. CÁMARA DE DIPUTADOS DE LA NACIÓN

R.P. Nº:0995/18



Ciudad de Buenos Aires,

Sres.
H. Cámara de Diputados de la Nación
Presente

De mi consideración:

Quien suscribe, con poder suficiente para este acto, DECLARA BAJO JURAMENTO que los juicios que mantiene con la H. Cámara de Diputados de la Nación son los que se detallan a continuación.

Sin otro particular lo saludo muy atte.

Carátula:

Nº de Expediente:

Monto Reclamado:

Fuero, Juzgado y Secretaría:

Entidad Demandada/te

Carátula:

Nº de Expediente:

Monto Reclamado:

Fuero, Juzgado y Secretaría:

Entidad Demandada/te

FIRMA:

ACLARACIÓN/ SELLO:

ES COPIA FIEL DEL ORIGINAL
MARIO ALBERTO ALVAREZ
SUBDIRECTOR
SUBDIRECCIÓN LEGAL Y TÉCNICA
DIR. GRAL. COORD. ADMINISTRATIVA
H. CAMARA DE DIPUTADOS DE LA NACIÓN

R.P. Nº: 0995/18



Ciudad de Buenos Aires,

Sres.

H. Cámara de Diputados de la Nación

Presente

De mi consideración:

Por medio de la presente, el que suscribe en carácter de debidamente acreditado de la firma, MANIFIESTA EN CARÁCTER DE DECLARACION JURADA que la firma antes citada no mantiene Juicios con la Honorable Cámara de Diputados de la Nación

Sin otro particular lo saludo muy atte.

FIRMA:

ACLARACIÓN/ SELLO:

ES COPIA FIEL DEL ORIGINAL
MARIO ALBERTO ALVAREZ
SUBDIRECTOR
SUBDIRECCIÓN LEGAL Y TÉCNICA
DIR. GRAL. COORD. ADMINISTRATIVA
H. CAMARA DE DIPUTADOS DE LA NACIÓN

R.P. N°:0995/18



ANEXO VIII

FORMULARIO DE ACREDITACIÓN DE PAGOS

TF

Mario Alvarez
ES COPIA FIEL DEL ORIGINAL
MARIO ALBERTO ALVAREZ
SUBDIRECTOR
SUBDIRECCIÓN LEGAL Y TÉCNICA
DIR. GRAL. COORD. ADMINISTRATIVA
H. CAMARA DE DIPUTADOS DE LA NACIÓN

J.P. N°: 0995/18



**AUTORIZACIÓN DE ACREDITACIÓN DE PAGOS
DE LA H. CÁMARA DE DIPUTADOS DE LA NACIÓN**

Ciudad de Buenos Aires,

de 2018

SECRETARÍA ADMINISTRATIVA
DIRECCIÓN GENERAL ADMINISTRATIVO CONTABLE
SUB-DIRECCIÓN DE TESORERÍA

El que suscribe.....en mi carácter de
....., CUIT/CUIL N°..... autorizo a que todo pago
que deba realizar la SUB-DIRECCIÓN DE TESORERÍA de la HONORABLE CÁMARA DE DIPUTADOS DE LA NACIÓN en
cancelación de deudas a mi favor por cualquier concepto sea efectuado en la cuenta bancaria que a continuación
se detalla:

DATOS DE LA CUENTA BANCARIA.....
NUMERO DE CUENTA.....
TIPO: CORRIENTE/CAJA DE AHORRO
CBU DE LA CUENTA.....
BANCO
SUCURSAL
DOMICILIO.....

La orden de transferencia de fondos a la cuenta arriba indicada, efectuada por la SUB – DIRECCIÓN DE TESORERÍA
de la HONORABLE CÁMARA DE DIPUTADOS DE LA NACIÓN extinguirá la obligación del deudor por todo concepto,
teniendo validez todos los depósitos que allí se efectúen hasta tanto, cualquier cambio que opere en la misma, no
sea notificado fehacientemente. El beneficiario exime a la HONORABLE CÁMARA DE DIPUTADOS DE LA NACIÓN de
cualquier obligación derivada de la eventual mora que pudiera producirse como consecuencia de modificaciones
sobre la cuenta bancaria.

.....
Firma Titular/res Cuenta Bancaria

.....
Certificación Entidad Bancaria

.....
Intervención SUB-DIRECCIÓN DE TESORERÍA

R.P. N° 0183/12

Mario Alvarez
ES COPIA FIEL DEL ORIGINAL
MARIO ALBERTO ALVAREZ
SUBDIRECTOR
SUBDIRECCIÓN LEGAL Y TÉCNICA
DIR. GRAL. COORD. ADMINISTRATIVA
H. CÁMARA DE DIPUTADOS DE LA NACIÓN

R.P. N°: 0995/18



ANEXO IX
FORMULARIO DE PRE-INSCRIPCIÓN DE PROVEEDORES
INSTRUCTIVO PROVEEDORES

ES COPIA FIEL DEL ORIGINAL
MARIO ALBERTO ALVAREZ
SUBDIRECTOR
SUBDIRECCIÓN LEGAL Y TÉCNICA
DIR. GRAL. COORD. ADMINISTRATIVA
H. CAMARA DE DIPUTADOS DE LA NACIÓN

R.P. N°:0995/18



SOLICITUD DE INCORPORACIÓN A LA BASE DE DATOS DE PROVEEDORES DE LA HONORABLE CÁMARA DE DIPUTADOS DE LA NACIÓN

PERSONA FÍSICA PERSONA JURÍDICA

APellido y nombre o razón social

NÚMERO

CUIT/CUIL INICIO DE ACTIVIDADES

DOMICILIO LEGAL

LOCALIDAD PROVINCIA

CÓDIGO POSTAL TELÉFONO MOVIL

DOMICILIO CONSTITUIDO

LOCALIDAD PROVINCIA

CÓDIGO POSTAL TELÉFONO MOVIL

E-MAIL WEB

CONTACTO CARGO

E-MAIL MOVIL

IVA: IIBB:

CONDICIÓN FRENTE

RUBRO PRINCIPAL

DENOMINACIÓN

OTROS RUBROS O PRODUCTOS QUE PROVEA (1)

NOMBRE DEL REPRESENTANTE FIRMA FECHA

OBSERVACIONES:

La zona grisada es para uso exclusivo de la H.C.D.N. (1) Detallar los distintos rubros en los que considera puede participar en futuras contrataciones

[Handwritten signature]

[Handwritten signature]
ES COPIA FIEL DEL ORIGINAL
MARIO ALBERTO ALVAREZ
SUBDIRECTOR
SUBDIRECCIÓN LEGAL Y TÉCNICA
DIR. GRAL. COORD. ADMINISTRATIVA
H. CAMARA DE DIPUTADOS DE LA NACIÓN

R.P. Nº: 0995/18



INSTRUCTIVO PROVEEDORES

Los interesados deberán presentar personalmente el Formulario firmado, junto con la documentación requerida en el presente Instructivo, en la Dirección de Compras la Dirección General Administrativo Contable, sita en calle Riobamba 25, 6° PISO, ANEXO "C" de la Ciudad Autónoma de Buenos Aires, de Lunes a Viernes, en el horario de 09:00 A 15:00 Hs., Tel.: 4127-4861, o bien, enviarlo por correo electrónico a la dirección rproveedores.dgac@hcdn.gov.ar . Una vez recibido el Formulario completo vía mail en ésta Dirección, se los contactará para que en el término de 10 días hábiles presente la documentación requerida a tal efecto.

DOCUMENTACION A PRESENTAR:

- 1) Presentar el Formulario de inscripción Original Completo y suscripto por el Titular o Apoderado.
- 2) Declaración Jurada donde el Proveedor declara no encontrarse comprendido en ninguna de las causales previstas en las prohibiciones para contratar y para inscribirse.
- 3) Comprobantes de inscripción en A.F.I.P e Ingresos Brutos, ya sea como contribuyente local o comprendido bajo el régimen del Convenio Multilateral o de los comprobantes de exención firmado por la persona que suscriba la solicitud mencionada en el inciso 1°.
- 4) Formulario de Autorización de Acreditación de Pago.
Para Personas Jurídicas:
- 5) Copia Autenticada por Escribano Público del Contrato Social o Estatutos y sus modificaciones posteriores efectuadas a los mismos debidamente inscriptos.
- 6) Copia Autenticada por Escribano Público del acta de Directorio u Órgano de Administración que corresponda, donde se dispone la designación de Autoridades.
- 7) Copia Autenticada por Escribano Público del Poder, en caso de que quien suscriba la oferta y el resto o parte de la documentación no sea la persona física o el representante legal respectivo.

IMPORTANTE:

Para aquellos proveedores que revistan la condición de Inscriptos en el Registro, no será necesaria la presentación de la citada documentación en los sucesivos procedimientos en los cuales presentaren ofertas. La inscripción en el Registro tiene una validez de UN (1) año a contar desde la fecha de su Inscripción, la que deberá ser ratificada o rectificada cumplido dicho período.

Sin perjuicio de lo expuesto, si durante la vigencia del período de Inscripción se produjeran cambios en la documentación presentada, los mismos deberán ser informados al Organismo dentro de las SETENTA Y DOS (72) horas de producidos, presentando copia legalizada de la documentación para su actualización en el Registro.

ES COPIA FIEL DEL ORIGINAL
MARIO ALBERTO ALVAREZ
SUBDIRECTOR
SUBDIRECCIÓN LEGAL Y TÉCNICA
DIR. GRAL. COORD. ADMINISTRATIVA
H. CÁMARA DE DIPUTADOS DE LA NACIÓN

R.P. Nº: 0995/18



ANEXO X
CERTIFICADO DE VISITA

ES COPIA FIEL DEL ORIGINAL
MARIO ALBERTO ALVAREZ
SUBDIRECTOR
SUBDIRECCIÓN LEGAL Y TÉCNICA
DIR. GRAL. COORD. ADMINISTRATIVA
H. CÁMARA DE DIPUTADOS DE LA NACIÓN



CERTIFICADO DE VISITA

Buenos Aires, / /2018

EXPEDIENTE N°: 1503/2018

ASUNTO: IMPERMEABILIZACIÓN Y READECUACIÓN DE LA TERRAZA DEL SEGUNDO ENTERPISO DEL EDIFICIO ANEXO "A" DE LA H.C.D.N.

LICITACIÓN PÚBLICA N°:

Por medio de la presente se deja constancia de que la empresa....., efectuó la correspondiente visita de obra en el día de la fecha.

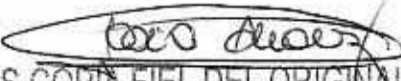
ES COPIA FIEL DEL ORIGINAL
MARIO ALBERTO ALVAREZ
SUBDIRECTOR
SUBDIRECCIÓN LEGAL Y TÉCNICA
DIR. GRAL. COORD. ADMINISTRATIVA
H. CAMARA DE DIPUTADOS DE LA NACIÓN

R.P. N°:0995/18



ANEXO XI
PLANILLA DE COTIZACIÓN

ES COPIA FIEL DEL ORIGINAL
MARIO ALBERTO ALVAREZ
SUBDIRECTOR
SUBDIRECCIÓN LEGAL Y TÉCNICA
DIR. GRAL. COORD. ADMINISTRATIVA
H. CÁMARA DE DIPUTADOS DE LA NACIÓN

R.P. N°:0995/18



PLANILLA DE COTIZACIÓN

El que suscribe _____, con Documento Nacional de Identidad N° _____, en nombre y representación de la empresa _____, C.U.I.T N° _____ con domicilio legal en la calle _____ N° _____, Localidad _____, N° de Teléfono _____, Fax _____ Mail: _____ y con poder suficiente para obrar en su nombre, según consta en contrato / poder que acompaña, luego de interiorizarse de las condiciones particulares y técnicas que rigen la presente compulsa, cotiza los siguientes precios:

REGLÓN	ITEM	UNIDAD DE MEDIDA	DESCRIPCIÓN	PRECIO UNITARIO	PRECIO SUBTOTAL
1	1	SERVICIO	DEMOLICIONES, AISLACIONES, SOLADOS, PINTURA, INSTALACIÓN SANITARIA Y ELECTRICA, HERRERIA EN GENERAL PARA LA TERRAZA DEL SEGUNDO ENTREPISO DEL EDIFICIO ANEXO "A"	\$	\$

MONTO TOTAL OFERTADO:	SON PESOS:	
	_____	\$

[Handwritten signature]

.....
FIRMA Y ACLARACIÓN DEL OFERENTE

[Handwritten signature]
ES COPIA FIEL DEL ORIGINAL
 MARIO ALBERTO ALVAREZ
 SUBDIRECTOR
 SUBDIRECCIÓN LEGAL Y TÉCNICA
 DIR. GRAL. COORD. ADMINISTRATIVA
 H. CÁMARA DE DIPUTADOS DE LA NACIÓN



ANEXO XII
PLANILLA DE COMPUTOS

ES COPIA FIEL DEL ORIGINAL
MARIO ALBERTO ALVAREZ
SUBDIRECTOR
SUBDIRECCIÓN LEGAL Y TÉCNICA
DIR. GRAL. COORD. ADMINISTRATIVA
H. CÁMARA DE DIPUTADOS DE LA NACIÓN



IMPERMEABILIZACION Y READECUACION DE LA TERRAZA DEL ENTRE PISO 2 DEL EDIFICIO ANEXO "A"					COSTO SUBTOTAL
ITEM	DESCRIPCION	UNIDAD	CANTIDAD	REPOSICION	\$
1 DOCUMENTACION DE OBRA					
1.1	Documentacion de obra.	U	1	NO	
1.2	Replanteo, tareas preliminares	GL	1	NO	
1.3	Energía eléctrica en obra	GL	1	NO	
1.4	Cerco de obra	GL	1	NO	
2 DEMOLICIONES Y DESMONTES					
2.1	Solados	M2	373,5	NO	
2.2	Contrapiso y carpetas	M2	522	NO	
2.3	Membrana	M2	522	NO	
2.4	Mampostería	M2	180,95	NO	
2.5	Instalación Sanitaria	GL	1	NO	
2.6	Barandas	ML	3,49	NO	
2.7	Pérgola	U	1	NO	
2.8	Cerramiento de chapa	M2	14	NO	
2.9	Rampa	GL	1	NO	
2.10	Desmonte y rearmado del cielorraso metalico del comedor	M2	253	NO	
3 HORMIGON ARMADO					
3.1	Curado de losa	M2	500	NO	
3.2	Reparacion \ relleno de huecos en la losa	GL	1	NO	
4 CONTRAPISOS Y CARPETAS					
4.1	Contrapiso	M2	522	NO	
4.2	Carpeta de nivelación	M2	522	NO	
4.3	Canaletas de piso	ML	65	NO	
4.4	Fajas de apoyo	GL	1	NO	
5 AISLACION					
5.1	Capa asfáltica de contingencia	M2	522	SI	
5.2	Membrana asfáltica principal	M2	522	SI	
6 REVOQUES					
6.1	Reparacion del revoque del tabique de H.A	M2	14	NO	
7 PINTURA					
7.1	Pintura tabiques H.A	M2	70	NO	
8 HERRERIAS					
8.1	Escalera metálica	GL	1	NO	
8.2	Plataforma metálica	GL	1	NO	
	Puente voladizo metálico	GL	1	NO	
	Rampa 1	M2	12,1	NO	
	Rampa 2	M2	11,5	NO	
	Rampa 3	M2	5,3	NO	
	Escalones	M2	7,05	NO	
8.3	Calculo estructural/planos	GL	1	NO	
8.4	Barandas de acero inoxidable (continuación a existente)	ML	17,17	NO	
	Barandas de acero inoxidable (rampa 1 y 2)	M2	16,6	NO	
	Barandas de acero inoxidable (escalera metálica)	ML	14,8	NO	
	Adecuación barandas	ML	49,56	NO	
8.5	Rejas guarda ganado	U	3	NO	
9 SOLARIOS Y REVESTIMIENTOS					
9.1	Solado deck	M2	450	SI	
9.2	Solado mosaico granítico	M2	120	SI	
9.3	cemento rodillado	M2	38,24	NO	
9.4	Placas cementicias	M2	150	NO	
10 CARPINTERIA					
10.1	Puerta acceso	U	1	NO	
11 EQUIPAMIENTO					
11.1	Bancos madera	ML	20	NO	
11.2	Maceteros	U	5	NO	
11.3	Cestos	U	3	NO	
11.4	Bandejas de pasto con soporte	M2	20	NO	
12 INSTALACION SANITARIA					
12.1	Intalacion de desagüe pluvial	ML	131,12	NO	
12.2	Intalacion de agua fría	GL	1	NO	
13 INSTALACION ELECTRICA					
13.1	Tablero electrico	GL	1	NO	
13.2	Cableado, tomacorrientes	GL	1	NO	
13.3	Bandejas portacables	ML	20	NO	
13.4	Artefactos de Iluminacion				
	Plafon-aplique Berilo R de Idea.	U	5	NO	
	Luminaria de aplicar Break de Lucciola.	U	30	NO	
14 LIMPIEZA					
14.1	Limpeza perlódica	GL	1	NO	
14.2	Limpeza final	M2	591	NO	
15 OTROS					
15.1	Ayuda de gremios	M2	591	NO	
COSTO ESTIMADO TOTAL					\$

R.P. N° 0995/18

ES COPIA FIEL DEL ORIGINAL
MARIO ALBERTO ALVAREZ
SUBDIRECTOR
SUBDIRECCION LEGAL Y TECNICA
DIR. GRAL. COORD. ADMINISTRATIVA
H. CAMARA DE DIPUTADOS DE LA NACION



ANEXO XIII
PRÓPUESTA DE DISEÑO

ES COPIA FIEL DEL ORIGINAL
MARIO ALBERTO ALVAREZ
SUBDIRECTOR
SUBDIRECCIÓN LEGAL Y TÉCNICA
DIR. GRAL. COORD. ADMINISTRATIVA
H. CÁMARA DE DIPUTADOS DE LA NACIÓN



Por la presente, y en carácter de Declaración Jurada, informo que el mobiliario ofrecido para la presente Licitación responde a las siguientes características y lineamientos:

Código	Descripción detallada (materiales, medidas, acabados, colores, marcas, modelo)	Imágenes con medidas que ilustren el producto
1.1- ESCALERA METÁLICA	Descripción detallada:	Se adjunta imagen en la oferta, a fojas:
1.2- BARANDAS	Descripción detallada:	Se adjunta imagen en la oferta, a fojas:
1.3- PUENTE METÁLICO	Descripción detallada:	Se adjunta imagen en la oferta, a fojas:

Rf

Mario Alvarez
 ES COPIA FIEL DEL ORIGINAL
 MARIO ALBERTO ALVAREZ
 SUBDIRECTOR
 SUBDIRECCIÓN LEGAL Y TÉCNICA
 DIR. GRAL. COORD. ADMINISTRATIVA
 H. CÁMARA DE DIPUTADOS DE LA NACIÓN



ANEXO XIV

ACTA DE INICIO DE LA OBRA

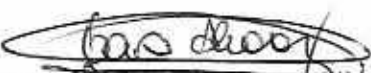
ES COPIA FIEL DEL ORIGINAL
MARIO ALBERTO ALVAREZ
SUBDIRECTOR
SUBDIRECCIÓN LEGAL Y TÉCNICA
DIR. GRAL. COORD. ADMINISTRATIVA
H. CÁMARA DE DIPUTADOS DE LA NACIÓN

R.P. Nº:0995/18



ACTA DE INICIO DE LA OBRA

En la Ciudad Autónoma de Buenos Aires, a los (.....) días del mes de de 20.... entre la HONORABLE CÁMARA DE DIPUTADOS DE LA NACIÓN, en adelante "HCDN" representada en este acto por el Sr., DNI....., en carácter de, con domicilio en por una parte, y por la otra - CUIT N°.....- en adelante "la Adjudicataria", representada en este acto por el Sr., DNI N°, en carácter de, conforme se encuentra acreditado en, con domicilio en; se suscribe la presente Acta de Inicio con el objeto de formalizar el comienzo del "servicio de mantenimiento preventivo de grupos electrógenos que abastecen la H.C.D.N.", según Orden de Compra N° recaída en el CUDAP: EXP-HCD:....., de la Contratación Directa N°, el que comenzará a prestarse a partir del día/...../..... .

Plazo del servicio: DOCE (12) meses.

En prueba de conformidad se firman tres (3) ejemplares de un mismo tenor y a un sólo efecto.

ADJUDICATARIA

HCDN

ES COPIA FIEL DEL ORIGINAL
MARIO ALBERTO ALVAREZ
SUBDIRECTOR
SUBDIRECCIÓN LEGAL Y TÉCNICA
DIR. GRAL. COORD. ADMINISTRATIVA
H. CÁMARA DE DIPUTADOS DE LA NACIÓN



ANEXO XV MODELO PLAN DE TRABAJO

NT
Nota: Se presentará dentro del Plan la cantidad de equipos de trabajo, identificados por tareas, quedando esto a criterio de cada oferente.

Mario Alvarez
ES COPIA FIEL DEL ORIGINAL
MARIO ALBERTO ALVAREZ
SUBDIRECTOR
SUBDIRECCIÓN LEGAL Y TÉCNICA
OF. GRAL. COORD. ADMINISTRATIVA
COMISIÓN DE ASesorIA LEGAL Y TÉCNICA
CAMARA DE DIPUTADOS DE LA NACION

